

목 차

주주총회소집공고.....	1
주주총회 소집공고	2
I. 사외이사 등의 활동내역과 보수에 관한 사항	4
1. 사외이사 등의 활동내역	4
가. 이사회 출석률 및 이사회 의안에 대한 찬반여부	4
나. 이사회내 위원회에서 사외이사 등의 활동내역	5
2. 사외이사 등의 보수현황	6
II. 최대주주등과의 거래내역에 관한 사항	7
1. 단일 거래규모가 일정규모이상인 거래	7
2. 해당 사업연도중에 특정인과 해당 거래를 포함한 거래총액이 일정규모이상인 거래	7
III. 경영참고사항	8
1. 사업의 개요	8
가. 업계의 현황	8
나. 회사의 현황	9
2. 주주총회 목적사항별 기재사항	11
□ 재무제표의 승인	11
□ 정관의 변경	64
□ 이사의 선임	65
□ 감사의 선임	68
□ 이사의 보수한도 승인	70
□ 감사의 보수한도 승인	71
IV. 사업보고서 및 감사보고서 첨부	72
가. 제출 개요	72
나. 사업보고서 및 감사보고서 첨부	72
※ 참고사항	73

주주총회소집공고

2024 년 3 월 13 일

회 사 명 : (주)다우기술
대 표 이 사 : 김 윤 덕
본 점 소 재 지 : 경기도 성남시 수정구 금토로 69, 4층 (금토동, 다우디지털스퀘어)
(전 화) 070-8707-1000
(홈페이지)<http://www.daou.co.kr>

작 성 책 임 자 : (직 책) 이사 (성 명) 엄 용 흠
(전 화) 070-8707-1025

주주총회 소집공고

(제38기 정기)

주주님의 건승과 익일 번창하심을 기원합니다.

당사 정관 제17조 규정에 의거하여 제38기 정기주주총회를 아래와 같이 개최하오니 참석하여 주시기 바랍니다.

※ 상법 제542조의4 및 정관 제19조 제2항에 의거하여 발행주식총수의 100분의1 이하의 주식을 소유한 주주에 대한 소집통지는 본 공고로 갈음하오니 양지하여주시기 바랍니다.

- 아 래 -

1. 일시 : 2024년 3월 28일(목) 오전 10시 00분
2. 장소 : 경기도 성남시 수정구 금토로 69, 다우디지털스퀘어 지하2층 오디토리움홀
3. 회의의 목적사항
가. 보고사항
: 감사보고, 영업보고, 내부회계관리제도 운영실태 보고

나. 부의안건

제1호 의안 : 제38기(2023.01.01 ~ 2023.12.31) 재무제표(이익잉여금처분계산서 포함) 및 연결재무제표 승인의 건

※ 현금배당 예정액 : 1주당 700원

제2호 의안 : 정관 일부 변경의 건

제3호 의안 : 이사 선임의 건(사내이사 2명)

제3-1호 : 사내이사 김윤덕 선임의 건

제3-2호 : 사내이사 신상범 선임의 건

제4호 의안 : 감사 홍경식 선임의 건

제5호 의안 : 이사 보수한도 승인의 건

제6호 의안 : 감사 보수한도 승인의 건

4. 경영참고사항 비치

상법 제542조의 4에 의거 경영참고사항을 당사 본점과 명의개서대행회사(국민은행 증권대행부)에 비치하였으며, 금융위원회 및 한국거래소에 전자공시하여 조회가 가능하오니 참고하시기 바랍니다.

5. 전자투표 및 전자위임장권유에 관한 사항

당사는 「상법」 제368조의4에 따른 전자투표제도와 「자본시장과 금융투자업에 관한 법률 시행령」 제160조 제5호에 따른 전자위임장권유제도를 이번 주주총회에서 활용하기로 결의하였고, 이 두 제도의 관리업무를 삼성증권에 위탁하였습니다. 주주님들께서는 아래에서 정한 방법에 따라 주주총회에 참석하지 아니하고 전자투표방식으로 의결권을 행사하시거나, 전자위임장을 수여하실 수 있습니다.

가. 전자투표·전자위임장권유시스템 인터넷 및 모바일 주소 :

- <https://vote.samsungpop.com>

나. 전자투표 행사·전자위임장 수여기간

- 2024년 3월 18일 오전 9시 ~ 2024년 3월 27일 오후 5시
- 기간 중 24시간 이용 가능(단, 시작일은 09시부터, 마감일은 17시까지 가능)
- 다. 본인 인증 방법은 증권용/범용 공동인증서 인증, 카카오페이 인증, PASS앱 인증을 통해 주주 본인 확인 후 의안별로 의결권행사 또는 전자위임장 수여
- 라. 수정 동의안 처리: 주주총회에서 상정된 의안에 관하여 수정 동의가 제출되는 경우 기권으로 처리

6. 주주총회 참석시 준비물

가. 본인참석 : 신분증

나. 대리인참석 : 위임장(주주와 대리인의 인적사항 기재, 주주 인감날인), 대리인의 신분증

2024년 3월 13일
주식회사 다우기술
대표이사 김윤덕

I. 사외이사 등의 활동내역과 보수에 관한 사항

1. 사외이사 등의 활동내역

가. 이사회 출석률 및 이사회 의안에 대한 찬반여부

회차	개최일자	의안내용	사외이사 등의 성명					
			김광원 (출석률: 100%)	이문세 (출석률: 100%)	김성한 (출석률: 100%)	김인 (출석률: 87.5%)	김경원 (출석률: 100%)	이영민 (출석률: 100%)
			찬 반 여 부					
1	2023.02.22	[보고사항]	-	-	-			
		1) 내부회계관리제도 운영실태 보고	-	-	-			
		2) 내부회계관리제도 평가 보고	-	-	-			
		3) 2022년 ESG 중대성 평가 보고	-	-	-			
		[결의사항]				(해당 없음)	(해당 없음)	(해당 없음)
		1) 제3기 결산재무제표 및 영업보고서 승인의 건	찬성	찬성	찬성			
		2) 제37기 현금 배당의 건	찬성	찬성	찬성			
		3) 계열회사와 수익증권 거래 한도 승인의 건	찬성	찬성	찬성			
		4) 2023년 ESG 이슈관리 계획 승인의 건	찬성	찬성	찬성			
		1) 제37기 정기주주총회 소집의 건	찬성	찬성	찬성			
		2) 전자투표제도 채택의 건	찬성	찬성	찬성			
		1) 이사회 내 위원회 위원 선임의 건	(임기 만료)	(임기 만료)	(임기 만료)	찬성	찬성	찬성
2) 다우클라우드 데이터센터 투자계획 변경의 건	찬성	찬성				찬성		
1) 다우데이터 상표권 사용료 청구의 건	찬성	찬성				찬성		
2) 키움캐피탈 지급 보증의 건	찬성	찬성				찬성		
1) 다우데이터와의 계약 체결의 건	불참	찬성				찬성		
2) 2023년 3분기 계열회사와의 상품·용역거래 승인의 건	찬성	찬성				찬성		
1) 임시주주총회 소집의 건	찬성	찬성				찬성		
2) 임시주주총회를 위한 기준일 설정의 건	찬성	찬성				찬성		
3) 전자투표제도 채택의 건	찬성	찬성				찬성		
4) 고기동 토지 보상 매각의 건	찬성	찬성				찬성		
5) 다우데이터와의 계약 체결의 건	찬성	찬성	찬성					
1) 키움캐피탈 유상증자 참여의 건	찬성	찬성	찬성					
2) 부동산관리 위탁 계약 체결의 건	찬성	찬성	찬성					
1) 본점 이전의 건	찬성	찬성	찬성					
2) 다우기술 제6회 회사채 발행의 건	찬성	찬성	찬성					
1) 다우기술 제6회 회사채 발행 내용 변경의 건	찬성	찬성	찬성					
10	2023.12.06	[보고사항]	-	-	-			
		1) 2023년 주요 경영사항 보고	-	-	-			
		2) 2023년 이사회 평가 결과 보고	-	-	-			
		3) 2023년 리스크관리 현황 보고	-	-	-			
		4) 2023년 ESG활동보고	-	-	-			
		4-1) 2023년 ESG 중대성 평가 보고(핵심 이슈 선정)	-	-	-			
		4-2) 2023년 비재무 리스크 검토 및 성과관리 보고	-	-	-			
4-3) 2023년 ESG 기후변화 및 탄소중립 성과관리 보고	-	-	-					

	5) 2023년 준법점검 결과 보고 [결의사항]				-	-	-
	1) 2024년 경영계획 승인의 건				찬성	찬성	찬성
	2) 2024년 다우데이터와의 거래 승인의 건				찬성	찬성	찬성
	3) 다우데이터와의 계약 체결의 건				찬성	찬성	찬성
	4) 키움에프앤아이 차입에 대한 담보 제공의 건				찬성	찬성	찬성
	5) 키움투자자산운용 수익증권 거래 한도 승인의 건				찬성	찬성	찬성
	6) 2024년 ESG 핵심 이슈 관리계획 승인의 건				찬성	찬성	찬성
	7) 2024년 안전 및 보건 계획 승인의 건				찬성	찬성	찬성

※ 2023.03.29 개최된 주주총회에서 김광원, 이문세, 김성한 사외이사 임기 만료 후 김인, 김경원, 이영민 사외이사가 신규 선임되었습니다.

나. 이사회내 위원회에서의 사외이사 등의 활동내역

위원회명	구성원	활동내역				
		개최일자	의안내용	가결여부		
경영위원회	김경원(위원장), 김윤덕, 이영민	2023.03.29	1) 경영위원회 위원장 선임의 건 2) 산업은행 차입금 연장의 건 3) 신한은행 차입금 연장의 건 4) 국민은행 차입금 연장의 건	가결 가결 가결 가결		
		2023.10.26	1) 국민은행 신규 차입의 건	가결		
내부거래 위원회	김광원(위원장), 신 상범, 김성한	2023.01.16	1) 다우재팬 유상증자 참여의 건	가결		
		2023.01.30	1) 키움증권 IT아웃소싱 계약 체결의 건	가결		
		2023.02.22	1) 키움캐피탈 ITO계약 체결의 건 2) 키움에스저축은행 계약 변경의 건 3) 키움투자자산운용 ITO계약 변경합의서 체결의 건	가결 가결 가결		
		2023.03.13	1) 키움에프앤아이 유상증자 참여의 건	가결		
	김인(위원장), 신상범, 이영민	2023.03.29	1) 내부거래위원회 위원장 선임의 건 2) 키움증권 시스템 구축 계약 체결의 건 3) 키움저축은행 ITO 계약 체결의 건 4) 2023년 2분기 계열회사와의 상품·용역거래 승인의 건	가결 가결 가결 가결		
		2023.05.25	1) 키움증권과의 계약 체결의 건(IDC서비스) 2) 키움이앤에스와의 계약 체결의 건(부동산 위탁관리) 3) DaouKiwoom Innovation과의 계약 체결의 건	가결 가결 가결		
		2023.09.21	1) 2023년 4분기 계열회사와의 상품·용역거래 승인의 건	가결		
		2023.11.17	1) 키움증권과의 계약 체결의 건(ATSD 대응 및 SOR개발) 2) 키움증권과의 계약 체결의 건(영웅문S# 미국주식 옵션 매매)	가결 가결		
		2023.12.06	1) 2024년 1분기 계열회사와의 상품·용역거래 승인의 건 2) 키움이앤에스와의 계약 체결의 건	가결 가결		
		2023.12.28	1) 한국정보인증 유지보수 계약 체결의 건 2) DaouKiwoom Innovation과의 계약 체결의 건	가결 가결		
		보수위원회	김광원(위원장), 김성한	2023.02.22	1) 보수위원회 위원장 선정의 건 2) 제38기 이사보수 한도 심의의 건	가결 가결

※ 김광원 사외이사와 김성한 사외이사의 임기 만료로 인해 2023.03.29 이사회 결의에 따라 내부거래위원회 위원은 김인 사외이사, 이영민 사외이사로 변경되었으며, 보수위원회 위원은 김인사외이사, 김경원 사외이사로 변경되었습니다.

2. 사외이사 등의 보수현황

(단위 : 백만원)

구 분	인원수	주총승인금액	지급총액	1인당 평균 지급액	비 고
사외이사	3	1,800	104	35	-

※ 상기 주총승인금액은 사내이사를 포함한 이사 전체에 대한 보수한도 총액입니다.

※ 상기 지급총액은 2023년중에 임기만료된 사외이사 3인의 보수가 포함되어 있으며, 1인당 평균 지급액은 2023년 12월 31일 현재 재직중인 사외이사 수로 나눈 금액입니다.

II. 최대주주등과의 거래내역에 관한 사항

1. 단일 거래규모가 일정규모이상인 거래

(단위 : 억원)

거래종류	거래상대방 (회사와의 관계)	거래기간	거래금액	비율(%)
유지보수 계약	키움증권(주) (계열회사)	2023년 01월 01일 ~ 2023년 12월 31일	514	17.04
위탁관리 계약	(주)키움이앤에스 (계열회사)	2023년 9월 23일 ~ 2026년 12월 31일	52	1.74
유상증자	다우재팬 (계열회사)	2023년 01월 26일	38	1.27
담보제공	키움에프앤아이(주) (계열회사)	2023년 12월 08일 ~ 2024년 12월 08일	200	6.64
MMF	키움투자자산운용(주) (계열회사)	2023년 4월 04일 ~ 2023년 6월 28일	150	4.98
		2023년 7월 04일 ~ 2023년 9월 26일	150	4.98
		2023년 10월 6일 ~ 2023년 12월 27일	150	4.98

※ 상기비율은 2022년 K-IFRS 별도 재무제표의 매출총액에 대한 비율임

2. 해당 사업연도중에 특정인과 해당 거래를 포함한 거래총액이 일정 규모이상인 거래

(단위 : 억원)

거래상대방 (회사와의 관계)	거래종류	거래기간	거래금액	비율(%)
키움증권(주) (계열회사)	매출/매입	2023년 01월 01일 ~ 2023년 12월 31일	818	27.15
키움에프앤아이(주) (계열회사)	담보제공, 매출, 유상증자	2023년 01월 01일 ~ 2023년 12월 31일	218	7.25
키움투자자산운용(주) (계열회사)	매출, MMF	2023년 01월 01일 ~ 2023년 12월 31일	472	15.67

※ 상기비율은 2022년 K-IFRS 별도 재무제표의 매출총액에 대한 비율임

III. 경영참고사항

1. 사업의 개요

가. 업계의 현황

(1) 산업의 특성

IT 서비스 산업은 사용자가 원하는 정보시스템에 관한 기획에서부터 구축, 실제적인 운용·관리, 교육·훈련까지 모든 과정상에서 필요한 서비스를 제공하는 산업으로 주문형SW솔루션의 개발, 정보(컴퓨터)시스템 구축 및 통합, 개발 및 구축된 솔루션과 정보시스템의 운영·관리, 솔루션과 정보시스템에 대한 사용자 교육·훈련에 필요한 방법론, 기술 및 인프라, 인력 등을 제공하는 SW산업에 속합니다. SW는 HW를 제어하여 그 기능을 원활하게 만들어주는 역할을 뛰어넘어 창의력과 상상력을 발휘하여 새로운 서비스를 만들어 낼 수 있고, 제품을 고도화하고 서비스형태를 혁신시킴으로써 기존 산업의 패러다임을 변화시키고 있습니다. 기업의 IT 비즈니스가 고도화되고 지속적으로 복잡해지는 가운데 SW와 HW 그리고 SW산업과 타 산업 간의 경계가 모호해지고 있습니다.

(2) 산업의 성장성

시장조사기업 KRG는 2023년 국내 기업용 ICT 시장 규모를 38조 650억원으로 추정하였고, 2024년은 3.7% 성장한 39조 4,800억원 규모가 될 것으로 전망하였습니다. 2023년 기업용 시장은 전반적인 경기 위축으로 당초 전망치 보다 하락한 3.5% 성장에 그쳤고, 2024년도 소폭 성장에 그칠 것으로 전망하고 있습니다. 2024년 국내시장은 전반적인 긴축 경영에 따라 장기적인 플랜에 따른 대형프로젝트를 추진하기 보다 비용절감과 업무생산성 향상에 초점을 둔 단기 프로젝트 중심으로 시장이 형성될 것으로 예측됩니다. 또한 최근 생성형 AI의 출시로 다양한 분야와 결합 및 투자와 성장이 예상되며, 이에 먼저 시장을 선점하려는 경쟁이 치열할 것으로 예상됩니다.

(3) 경기변동의 특성

일반적으로 기업들의 IT투자는 시스템의 노후화에 따라 일정한 교체주기를 가지기도 하지만 IT서비스 산업은 국내/외 경기 변동 및 공공정책의 영향을 받습니다. 일반적으로 기업들은 경기가 둔화될 경우 IT 투자를 먼저 축소시키기 때문에 경기에 대한 민감도가 다른 산업대비 비교적 높게 나타납니다. 하지만, 엔데믹 이후 전반적인 산업의 트렌드가 디지털화되고 있다는 점에서 디지털 전환에 대한 속도는 가속화 될 것으로 전망하고 있습니다.

(4) 경쟁요소

IT서비스 산업은 진입장벽이 높지 않고 고객들이 체감하는 서비스에 대한 차별화 정도가 타 산업에 비해 상대적으로 크지 않아 산업 자체의 경쟁강도가 비교적 높은 편입니다. IT서비스 산업에서는 경쟁력있는 전문인력 확보 및 업체 규모와 시장지위, 자체 솔루션 보유 등을 시장에서의 경쟁력 좌우 요인으로 보고있습니다.

당사는 사업 초기 솔루션 공급을 시작으로 현재는 자체 개발 솔루션인 다우오피스, 마케팅 커뮤니케이션 및 온라인 커머스까지 다양한 사업을 영위하고있습니다. 또한 관계사인 키움증권 및 그룹사ITO 서비스를 제공하며 축적된 다양한 시스템 구축 경험과 기술력 보유로 IT서비스 시장 내에서 경쟁력을 갖추고 있습니다.

(5) 자금조달상의 특성

당사는 영업활동으로 벌어들인 이익을 우선적인 자금조달원으로 사용하고 있으며, 필요한 경우 회사채 발행 및 은행 등 국내 금융기관의 차입을 통해 자금을 조달하고 있습니다.

(6) 관련 법령 또는 정부의 규제 등

당사가 영위하는 IT서비스사업은 정보통신산업에 해당하여 정보통신산업 진흥법 및 소프트웨어 진흥법 등의 적용을 받으며, 문자메세지 발송 및 IDC서비스 운영을 위해 전기통신사업법에 따라 특수한 유형의 부가통신사업자 및 기간통신사업자 등록 후 사업을 진행하고 있습니다. 또한 온라인으로 서비스를 제공하는 사업자로서 개인정보보호법, 정보통신망 이용촉진 및 정보보호 등에 관한 법률 등을 준수하고 있습니다.

나. 회사의 현황

(1) 영업개황 및 사업부문의 구분

(가) 영업개황

1986년 설립된 (주)다우기술은 새로운 정보문화의 창조를 가치로 인간과 기업에게 풍요로운 정보 사회를 제공하기 위해 노력해 왔으며, 차별화된 기술력과 솔루션으로 국내를 대표하는 IT 전문기업으로 발전하였습니다. 2015년 메세징서비스 관련 영업양수와 솔루션 총판사업 영업양도를 진행하였고, 2018년 쇼핑몰통합관리서비스 회사인 (주)한국에이에스피와의 합병을 진행하는 등 기존 솔루션 부문에서 서비스 부문 중심으로 사업을 재편하여 수익성을 향상시켰습니다. 2020년부터 2022년까지는 코로나19 팬데믹으로 인한 비대면 마케팅이 활성화되면서 당사의 매출도 증가하였으나, 2023년 경기침체로 인한 기업들의 마케팅 축소로 매출이 소폭 감소하였습니다. 당사의 2023년 별도 재무제표 기준 매출액은 전년대비 2.3% 감소한 2,946억원이며, 영업이익은 약 6.1% 증가한 565억원입니다. 연결대상 종속회사에는 키움증권을 포함한 금융업이 포함되어 있으며, 금융업 부문이 연결 매출액의 약 97%를 차지하고 있습니다. 2023년 연결 재무제표 기준 매출액은 전년대비 약 7% 증가한 9조 8,551억 원을 달성하였고, 영업이익은 약 11% 감소한 6,399억원입니다.

(나) 공시대상 사업부문의 구분

① 서비스부문

서비스 부문의 사업은 비즈마케팅과 커머스로 구분됩니다. 비즈마케팅은 문자메세지, 알림톡, 팩스, 메일, DM 등을 대량으로 전송하는 뿌리오 서비스와 다양한 브랜드의 모바일쿠폰을 발송하는 쿠팡 서비스 등 온/오프라인 기업을 위한 마케팅 툴을 제공하고 있습니다.

커머스 사업은 온라인 판매자들을 위한 서비스로 쇼핑몰 통합관리서비스인 사방넷은 다수의 쇼핑몰에 다량의 상품을 취급하는 온라인 판매자들이 상품정보, 주문정보, CS관리, 재고관리, 매출정산관리 등을 통합하여 한번에 처리할 수 있도록 지원하는 서비스입니다. 최근 물류서비스에 대한 온라인 판매자들의 니즈가 단순 보관, 포장뿐만 아니라 재고관리, 클레임(교환, 반품, 오발송)까지 포괄하는 서비스로 확대되면서 기존 사방넷의 쇼핑몰 통합관리 서비스와 물류관리시스템을 결합하여 온라인 판매자들이 물건 판매에만 집중하도록 지원하고 있습니다.

② IT Outsourcing

IT Outsourcing은 회사의 시스템 설계, 개발, 통합, 구축, 관리, 교육, 유지보수를 전반적으로 수행하는 산업으로 정보시스템 구축과 관련한 경영 컨설팅, 정보시스템 컨설팅, 요구 분석, 시스템 설계, 설치, 운영, 유지보수 기능을 종합적으로 수행합니다. 다우기술은 지난 38년간 축적된 IT기술을 기반으로 그룹사 IT Outsourcing 사업을 진행하고 있습니다. 키움증권 및 금융계열사의 시스템 운영 경험과 SLA등 차별화된 노하우를 가지고 있으며, 금융계열사 이

외에도 전반적인 그룹사 IT 역량 강화를 위해 IT 협업체계를 구축하여 프로젝트를 진행하고 있습니다.

③ Biz Infra

당사는 오랜 IT서비스 경력과 연구를 바탕으로 자체 개발한 기업용 서비스를 제공하고 있습니다. 그룹웨어 솔루션인 다우오피스는 기업내 소통과 협업을 위한 도구로 전자결재, 일정관리, 게시판, 메신저 등 모바일 오피스에 최적화된 서비스를 제공하고 있습니다. 2022년에는 경리회계(매출입,세무)서비스와 경비관리, 경영지원(인사,급여) 서비스를 오픈하였고, 2023년에는 차량 관리 기능, 전자계약 기능을 연동하여 그룹웨어뿐만 아니라 기업 운영 전반을 지원하는 올인원 업무플랫폼을 제공하고 있습니다. 서울/경기 지역에 인터넷 데이터센터(IDC)를 운영하고 있으며, 서버 호스팅, 도메인, 클라우드 등 기업에서 필요한 인프라를 안정적으로 제공하고 있습니다. 최근 클라우드 수요 증가에 따라 사업확대를 위해 Hyper-Scale 클라우드 데이터센터 구축을 준비하고 있으며, 고집적, 고성능, 고효율 센터 설립으로 고객들이 IT 인프라를 안정적이고 효율적으로 운영할 수 있도록 최적의 환경을 제공할 예정입니다.

(2) 시장점유율

당사가 주력하는 서비스 중 기업용 문자메세지 발송서비스인 비즈뿌리오는 기간통신사업자인 KT와 LGU+에 이어 3위 사업자로 영업을 지속하고 있습니다. 문자메세지에서 카카오톡으로 전환이 이뤄지고 있으며 당사는 알림톡 공식 딜러사로서 문자메세지와 알림톡 영업을 함께 진행하고 있습니다.

IT 아웃소싱 사업은 각 기업의 상황을 고려한 고객의 요구사항에 맞춰 다양한 규모의 서비스를 제공하고 있기에 일반적인 기업과 객관적으로 비교할 수 있는 평가지표를 제시할 수 없습니다. 그러나 다우기술은 38년간 쌓아온 기술력과 축적된 노하우를 바탕으로 다수의 공공 및 금융 프로젝트 경험을 보유하고 있으며, 이를 바탕으로 키움증권을 비롯한 다우키움그룹 내에 안정적인 IT서비스를 제공하고 있습니다.

(3) 시장의 특성

① 서비스부문

인터넷 이용이 보편화 되고 활용범위가 확대됨에 따라 인터넷을 기반으로 한 서비스는 다양하고 트렌드의 변화도 빠릅니다. 신규사업에 대한 진입장벽이 낮고 초기 설비투자 비용 등이 적어 고부가가치사업이라 할 수 있지만 유사한 경쟁업체의 출현이 빠르고 이용자가 비교적 손쉽게 서비스를 전환하는 것이 가능하기 때문에 경쟁이 치열합니다. 또한 초기에 선점한 거대 기업들의 플랫폼 안에서 서비스를 제공하는 경우 사용자확보가 보다 용이한 점을 이용하여 중소규모 사업자의 진입장벽을 높이고 있습니다.

② IT Outsourcing

국내 대형 SI업체들은 대부분 대기업의 계열사로 그룹의 전산업무를 대행 처리하는 등 안정적인 영업기반을 확보하고 있습니다. 대내시장은 그룹내 영업기밀보호 및 정보보안 등의 이슈로 대외시장에 비해 진입장벽이 높은편입니다. 또한 국내 IT서비스 시장은 신규 시스템 구축보다 기존 시스템 운영 효율화 및 업그레이드에 투자가 집중되는 경향이 있습니다.

(4) 신규사업 등의 내용 및 전망

당사는 사업다각화 및 기존 사업확장을 위하여 지속적으로 노력중이며, 당사의 기업용 그룹웨어 솔루션인 다우오피스에 경리회계(매출입,세무) 서비스와 경영지원(인사, 급여) 서비스를 추가하였고, 차량관리 기능 및 전자계약 기능 등을 연동하여 올인원 업무 플랫폼으로 확

장하였습니다. 여기에 기업용 복지 서비스를 추가하여 신규사업을 추진할 예정입니다. 기업이 임직원의 복지를 위해 지출하는 복지비용은 꾸준히 증가하고 있으며 그 중 식사비용이 많은 비중을 차지하고 있습니다. 직원 복지용 간식과 커피등을 정기적으로 배달하는 간식 구독 서비스를 시작으로 지속적으로 직원 복지 서비스 사업을 확대해 나갈 예정입니다.

(5) 조직도

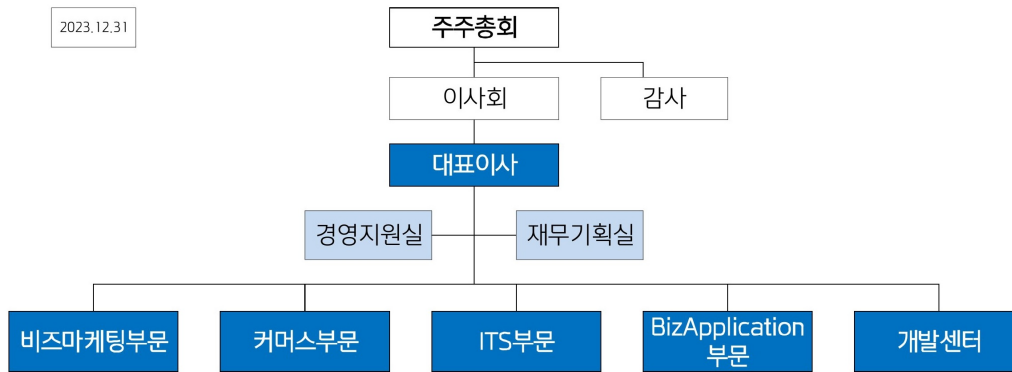

2. 주주총회 목적사항별 기재사항

□ 재무제표의 승인

가. 해당 사업연도의 영업상황의 개요
 III. 경영참고사항 - 1. 사업의 개요 참조

나. 해당 사업연도의 대차대조표(재무상태표) · 손익계산서(포괄손익계산서) · 이익잉여금처분계산서(안) 또는 결손금처리계산서(안)

※ 하기 연결 및 별도 재무제표는 외부감사인의 감사 완료 전 재무제표로 외부감사인의 감사결과 및 주주총회 승인과정에서 변동될 수 있습니다. 외부감사인의 감사 의견을 포함한 재무제표는 향후 전자공시시스템(<http://dart.fss.or.kr>)에 공시 예정인 당사의 감사보고서를 참조하시기 바랍니다.

1. 연결 재무제표

연 결 재 무 상 태 표

제 38 기말 2023년 12월 31일 현재

제 37 기말 2022년 12월 31일 현재

주식회사 다우기술과 그 종속기업

(단위 : 원)

구 분	제38(당)기말	제37(전)기말
-----	----------	----------

자 산		
유동자산	415,124,432,271	415,082,904,768
현금및현금성자산	249,719,570,164	250,529,851,838
매출채권	61,599,936,324	44,966,395,766
계약자산	13,907,514,488	7,390,340,362
유동성금융리스채권	10,441,803	4,825,993
유동성상각후원가측정금융자산	43,121,597,924	66,967,814,792
유동성당기손익-공정가치측정금융자산	9,654,125,391	8,543,896,248
기타유동자산	36,336,253,384	35,397,568,582
재고자산	774,992,793	1,282,211,187
비유동자산	796,016,571,124	736,251,308,169
비유동성상각후원가측정금융자산	8,426,769,179	9,858,894,444
비유동성당기손익인식-공정가치측정금융자산	17,545,595,445	33,349,387,579
비유동성기타포괄손익인식-공정가치측정금융자산	26,200,744,964	28,560,214,970
관계기업투자	130,908,296,118	112,065,457,364
투자부동산	263,880,726,386	201,313,725,883
비유동성금융리스채권	3,571,176	-
유형자산	224,601,311,620	223,012,065,516
영업권	49,228,097,630	62,189,128,765
영업권 이외의 무형자산	57,705,722,400	47,728,763,624
사용권자산	2,814,585,928	4,782,741,625
기타비유동자산	12,881,593,272	11,477,523,865
이연법인세자산	1,819,557,006	1,913,404,534
금융업자산	52,131,318,326,755	48,108,674,529,576
현금및예치금	6,596,690,107,351	5,682,599,311,178
당기손익-공정가치측정금융자산	29,314,523,832,840	27,076,560,970,572
파생상품자산	333,227,037,574	761,373,715,652
기타포괄손익-공정가치측정금융자산	438,376,986,851	446,866,027,893
상각후원가측정금융자산	10,709,552,824,357	10,221,088,623,744
관계기업투자	814,106,306,128	589,284,839,197
유형자산	183,475,862,639	182,621,364,361
투자부동산	349,794,137,260	403,600,250,913
무형자산	99,089,448,896	90,200,143,927
사용권자산	6,838,258,444	7,875,287,906
당기법인세자산	3,031,229,304	1,671,737,153
이연법인세자산	16,666,177,095	19,697,642,371
매각예정비유동자산	24,018,908,367	240,000,000
기타자산	3,241,927,209,649	2,624,994,614,709
자 산 총 계	53,342,459,330,150	49,260,008,742,513
부 채		
유동부채	510,051,969,531	386,913,646,586

매입채무	50,570,992,087	28,488,582,021
계약부채	51,875,092,339	49,874,306,991
예수부채	3,314,832,816	1,300,717,307
단기차입금	316,796,011,327	216,732,133,324
유동금융리스부채	417,588,725	2,038,329,951
기타유동금융부채	60,539,217,747	68,475,271,482
기타유동부채	15,529,361,749	1,196,598,579
유동총당부채	605,007,950	1,240,631,114
당기법인세부채	10,403,864,791	17,567,075,817
비유동부채	145,762,726,776	280,103,105,274
장기차입금	30,168,955,240	182,774,457,644
비유동계약부채	2,454,472,917	2,039,014,500
비유동금융리스부채	2,202,536,593	2,731,472,526
기타비유동금융부채	4,111,126,588	5,729,814,636
기타비유동부채	1,619,945,345	4,917,000
비유동총당부채	508,567,203	630,577,563
순확정급여부채	2,130,829,463	1,713,013,971
이연법인세부채	102,566,293,427	84,479,837,434
금융업부채	47,136,111,598,904	43,404,578,758,024
당기손익-공정가치측정금융부채	6,371,647,491,750	6,756,359,657,413
파생상품부채	261,951,407,327	756,361,373,472
예수부채	16,739,582,373,812	15,198,446,786,046
차입부채	20,072,147,325,108	17,770,651,083,278
총당부채	4,298,036,434	5,233,030,266
리스부채	6,044,586,107	6,239,722,037
당기법인세부채	21,956,719,523	63,393,373,690
이연법인세부채	53,612,013,545	53,344,925,666
기타부채	3,604,871,645,298	2,794,548,806,156
부 채 총 계	47,791,926,295,211	44,071,595,509,884
자 본		
자본금	22,433,308,500	22,433,308,500
자본잉여금	317,302,854,084	307,023,731,135
자기주식및기타자본	(20,988,054,942)	(20,988,054,942)
기타포괄손익누계액	(5,398,481,236)	(10,056,920,793)
이익잉여금	2,205,550,956,068	2,016,827,962,325
지배기업소유주지분	2,518,900,582,474	2,315,240,026,225
비지배지분	3,031,632,452,465	2,873,173,206,404
자 본 총 계	5,550,533,034,939	5,188,413,232,629
부채와 자본총계	53,342,459,330,150	49,260,008,742,513

"별첨 주석은 본 연결재무제표의 일부입니다."

연 결 포 괄 손 익 계 산 서

제 38(당) 기 2023년 01월 01일부터 2023년 12월 31일까지

제 37(전) 기 2022년 01월 01일부터 2022년 12월 31일까지

주식회사 다우기술과 그 종속기업

(단위 : 원)

구 분	제38(당)기	제37(전)기
매출액	9,855,141,797,134	9,210,610,313,082
비금융업	299,710,779,821	262,614,064,376
금융업	9,555,431,017,313	8,947,996,248,706
매출원가	8,625,638,689,171	7,903,903,064,010
비금융업	241,515,409,567	231,381,912,657
금융업	8,384,123,279,604	7,672,521,151,353
매출총이익	1,229,503,107,963	1,306,707,249,072
판매비와관리비	589,623,090,804	588,019,761,679
영업이익	639,880,017,159	718,687,487,393
기타수익	60,040,956,976	45,050,237,416
기타비용	66,202,274,484	38,541,521,768
금융수익	15,058,405,629	8,868,217,872
금융원가	12,028,911,435	7,641,314,731
지분법손익	29,831,236,679	18,502,923,063
법인세비용차감전계속영업이익	666,579,430,524	744,926,029,245
법인세비용	176,563,684,750	64,401,573,857
당기순이익	490,015,745,774	680,524,455,388
기타포괄손익:	(10,541,442,846)	(34,139,332,373)
후속적으로 당기손익으로 재분류되는 항목		
해외사업장외화환산차이	926,230,353	(3,972,370)
지분법자본변동	1,466,289,531	(868,907,588)
현금흐름위험회피평가손익	(672,705,095)	488,504,079
기타포괄손익-공정가치 금융자산 평가손익(채무상품)	553,324,532	(1,335,012,873)
후속적으로 당기손익으로 재분류되지 않는 항목		
기타포괄손익-공정가치 금융자산 평가손익(지분상품)	20,032,869,055	(17,092,223,978)
당기손익-공정가치측정 금융부채 평가손익	(29,742,299,725)	(20,815,970,328)
확정급여제도의 재측정요소	(3,105,151,497)	5,448,514,591
지분법이익잉여금	-	39,736,094
당기총포괄이익	479,474,302,928	646,385,123,015
당기순이익의 귀속:		
지배기업소유주지분	225,975,071,295	372,564,511,396
비지배지분	264,040,674,479	307,959,943,992
총포괄이익의 귀속:		
지배기업소유주지분	219,271,942,700	351,991,746,756
비지배지분	260,202,360,228	294,393,376,259
주당이익		

기본 주당이익	5,237	8,634
희석 주당이익	5,167	8,515

"별첨 주석은 본 연결재무제표의 일부입니다."

연 결 자 본 변 동 표

제 38(당) 기 2023년 01월 01일부터 2023년 12월 31일까지

제 37(전) 기 2022년 01월 01일부터 2022년 12월 31일까지

주식회사 다우기술과 그 종속기업

(단위 : 원)

과 목	자본금	자본잉여금	자기주식및 기타자본	기타포괄손익 누계액	이익잉여금	지배기업 소유주지분	비지배지분	합 계
2022년 1월 1일(전기초)	22,433,308,500	292,154,259,659	(18,955,960,152)	13,539,790,942	1,667,199,474.034	1,976,370,872.983	2,640,098,384.359	4,616,469,257.342
연결총포괄이익:								
연결당기순이익	-	-	-	-	372,564,511,396	372,564,511,396	307,959,943,992	680,524,455.388
기타포괄손익								
해외사업장외화환산차이	-	-	-	(331,930,344)	-	(331,930,344)	327,957,974	(3,972,370)
지분법자본변동	-	-	-	(603,603,859)	39,736,094	(563,867,765)	(265,303,729)	(829,171,494)
현금흐름위험회피평가손익	-	-	-	202,317,610	-	202,317,610	286,186,469	488,504,079
기타포괄손익-공정가치측정 금융자산 평가손익	-	-	-	(14,186,334,913)	-	(14,186,334,913)	(4,240,901,938)	(18,427,236,851)
당기손익-공정가치측정금융부 채 평가손익	-	-	-	(8,677,160,229)	745,391,386	(7,931,768,843)	(12,884,201,485)	(20,815,970,328)
확정급여제도의 재측정요소	-	-	-	-	2,238,819,615	2,238,819,615	3,209,694,976	5,448,514,591
소 계	-	-	-	(23,596,711,735)	375,588,458,491	351,991,746,756	294,393,376,259	646,385,123,015
자본에 인식된 주주거래:								
연결범위의 변동 등	-	14,869,471,476	-	-	-	-	4,620,271,918	19,489,743,394
주식선택권의 부여	-	-	-	-	-	-	258,044,417	258,044,417
배당	-	-	-	-	(25,959,970,200)	(25,959,970,200)	(66,196,870,549)	(92,156,840,749)
자기주식의 취득	-	-	(2,032,094,790)	-	-	(2,032,094,790)	-	(2,032,094,790)
소 계	-	14,869,471,476	(2,032,094,790)	-	(25,959,970,200)	(13,122,593,514)	(61,318,554,214)	(74,441,147,728)
2022년 12월 31일(전기말)	22,433,308,500	307,023,731,135	(20,988,054,942)	(10,056,920,793)	2,016,827,962.325	2,315,240,026.225	2,873,173,206.404	5,188,413,232.629
2023년 1월 1일(당기초)	22,433,308,500	307,023,731,135	(20,988,054,942)	(10,056,920,793)	2,016,827,962.325	2,315,240,026.225	2,873,173,206.404	5,188,413,232.629
연결총포괄이익:								
연결당기순이익	-	-	-	-	225,975,071,295	225,975,071,295	264,040,674,479	490,015,745.774
기타포괄손익								
해외사업장외화환산차이	-	-	-	208,516,551	-	208,516,551	717,713,802	926,230,353
지분법자본변동	-	-	-	(343,691,877)	-	(343,691,877)	1,809,981,408	1,466,289,531
현금흐름위험회피평가손익	-	-	-	(281,529,991)	-	(281,529,991)	(391,175,104)	(672,705,095)
기타포괄손익-공정가치측정 금융자산 평가손익	-	-	-	7,567,389,027	-	7,567,389,027	13,018,804,560	20,586,193,587
당기손익-공정가치측정금융부 채 평가손익	-	-	-	(2,492,244,153)	(9,503,825,847)	(11,996,070,000)	(17,746,229,725)	(29,742,299,725)
확정급여제도의 재측정요소	-	-	-	-	(1,857,742,305)	(1,857,742,305)	(1,247,409,192)	(3,105,151,497)
소 계	-	-	-	4,658,439,557	214,613,503,143	219,271,942,703	260,202,360,222	479,474,302,928

자본에 인식된 주주거래:									
연결범위의 변동 등	-	10,279,122,949	-	-	-	10,279,122,949	(43,422,361,049	(33,143,238,100)
주식선택권의 부여	-	-	-	-	-	-	220,773,090	220,773,090)
배당	-	-	-	-	(25,890,509,400	(25,890,509,400	(58,541,526,208	(84,432,035,608)
소 계	-	10,279,122,949	-	-	(25,890,509,400	(15,611,386,451	(101,743,114,16	(117,354,500,61)
2023년 12월 31일(당기말)	22,433,308,500	317,302,854,08	(20,988,054,942	(5,398,481,236)	2,205,550,956.0	2,518,900,582,4	3,031,632,452,4	5,550,533,034,9	4
					68	74	65	39	

"별첨 주석은 본 연결재무제표의 일부입니다."

연 결 현 금 흐 름 표

제 38(당) 기 2023년 01월 01일부터 2023년 12월 31일까지

제 37(전) 기 2022년 01월 01일부터 2022년 12월 31일까지

주식회사 다우기술과 그 종속기업

(단위 : 원)

구 분	제38(당)기	제37(전)기
영업활동으로 인한 현금흐름		
당기순이익	490,015,745,774	680,524,455,388
비현금항목의 조정		
퇴직급여	10,685,776,913	11,982,077,025
장기종업원급여	275,420,621	-
감가상각비 및 무형자산상각비	44,820,476,050	38,233,417,067
투자부동산상각비	5,413,707,902	8,562,879,057
사용권자산 감가상각비	6,638,001,894	5,387,577,949
유형자산손상차손	361,588,050	-
무형자산손상차손	24,465,706,958	393,433,627
대손상각비	126,317,310,934	96,068,803,773
기타의대손상각비	526,941,730,085	5,972,675,965
외화환산손익	(7,071,549,404)	(48,011,071,800)
지분법손익	(29,831,236,679)	(18,502,923,063)
파생상품평가손익	(27,303,781,246)	47,981,761,348
당기손익-공정가치 측정 금융상품 평가손익	(461,669,961,870)	(186,653,673,433)
당기손익-공정가치 측정 금융상품 처분손익	(141,529,659,220)	398,639,865,180
관계기업투자주식처분손익	(2,539,641,183)	(10,105,116,040)
관계기업투자주식손상차손	1,901,907,504	6,761,170,704
종속기업투자주식관련손익	(3,875,227,040)	(22,122,000)
유형자산처분손익	(427,492,918)	151,770,524
투자부동산처분손익	(13,270,409,422)	(239,847,594)
투자부동산손상차손	-	50,000,000
무형자산처분손익	(25,096,341)	23,546,535
기타충당부채전입	774,645,791	1,144,574,725
기타충당부채환입	(1,726,376,380)	(342,032,745)
이자수익	(1,678,317,020,701)	(1,164,061,486,588)
이자비용	1,039,690,799,189	536,417,458,630
주식보상비용	220,773,090	138,220,855
배당금수익	(199,126,403,465)	(145,377,964,395)
금융보증수익	-	(33,268,525)
법인세비용	176,563,684,750	64,401,573,857
기타	7,940,189,196	(44,640,999,413)
소 계	(593,702,136,942)	(395,679,698,775)
운전자본의 조정		
매출채권	(17,751,209,964)	21,098,257,126

계약자산	(4,432,846,247)	2,280,711,696
당기손익-공정가치측정 금융자산	(1,964,972,687,016)	(3,496,367,114,472)
당기손익-공정가치측정 금융부채	(645,318,644,376)	2,573,898,959,973
예치금	(567,029,162,519)	1,222,009,276,184
파생상품자산	450,933,284,734	(689,973,283,900)
대출채권	(617,702,785,963)	(896,130,827,554)
파생상품부채	(494,018,730,521)	664,901,859,174
상각후원가측정 금융자산	(3,785,407,928)	6,641,893,117
기타자산	(1,180,478,121,714)	758,986,143,343
재고자산	507,155,103	(262,144,993)
기여금 납입	(6,926,751,891)	(9,716,452,958)
퇴직금 지급	(1,359,866,975)	(11,688,215,422)
매입채무	21,662,547,815	1,583,188,695
계약부채	1,213,541,360	(5,201,191,797)
예수부채	1,542,107,897,017	(2,076,651,201,811)
기타금융부채	(3,788,317,416)	5,978,988,771
기타부채	846,325,589,122	(766,301,205,264)
소 계	(2,644,814,517,379)	(2,694,912,360,092)
이자의 수취	1,659,595,208,353	1,104,607,197,228
배당금의 수취	223,050,238,391	173,761,112,475
법인세의 납부	(201,635,674,482)	(389,593,216,182)
이자의 지급	(982,267,303,031)	(497,185,223,699)
영업활동으로 인한 순현금흐름	(2,049,758,439,316)	(2,018,477,733,657)
투자활동현금흐름		
상각후원가측정 금융자산의 증가	(2,710,957,259)	(48,561,588,059)
상각후원가측정 금융자산의 감소	28,420,996,881	74,332,935,913
종속기업투자의 처분	-	49,304,565,288
관계기업투자의 취득	(319,676,475,685)	(343,738,631,829)
관계기업투자의 처분	124,820,141,952	121,584,030,099
당기손익-공정가치측정 금융자산 취득	(495,033,435,765)	(225,734,996,328)
당기손익-공정가치측정 금융자산 처분	400,992,514,049	110,316,632,790
단기당기손익-공정가치금융자산의 순감소(증가)	8,118,112,911	4,584,532,115
기타포괄손익-공정가치측정 금융자산 취득	(9,659,301,133)	(6,033,510,270)
기타포괄손익-공정가치측정 금융자산 처분	51,411,299,273	45,683,113
투자부동산의 취득	(1,806,165,070)	-
투자부동산의 처분	15,692,105,853	964,000,000
유형자산의 취득	(79,736,875,608)	(58,861,671,345)
유형자산의 처분	11,034,420,660	93,141,517
무형자산의 취득	(24,862,645,461)	(28,127,661,806)
무형자산의 처분	928,968,250	660,225,751
국고보조금의 증가	41,808,000	-

기타비유동자산의 증감	(1,000,000,000)	(28,277,095)
기타비유동부채의 증감	-	637,359,392
리스채권의 회수	619,675,727	-
선급금(고정자산)의 취득	(7,261,018,600)	(23,124,894,535)
사업결합으로 인한 현금의 순증감	(19,466,843,311)	7,364,999,559
연결범위 변동 등으로 인한 현금유출입	(8,679,952,867)	-
투자활동으로 인한 순현금흐름	(327,813,627,203)	(364,323,125,730)
재무활동현금흐름		
차입금의 순증감	1,574,928,080,028	1,133,353,077,246
사채의 발행	1,375,078,617,200	921,389,460,000
사채의 상환	(1,013,680,000,000)	(770,906,448,850)
콜머니의 순증감	(70,000,000,000)	210,100,000,000
환매조건부매도의 순증감	1,275,824,835,136	1,939,192,243,657
전자단기사채의 순증감	(211,611,821,917)	(698,423,005,090)
기타금융부채의 순증감	(2,965,988,542)	(483,041,539)
리스부채의 상환	(6,903,274,785)	(8,765,392,125)
배당금의 지급	(84,432,035,608)	(92,156,840,749)
자기주식의 취득	-	(2,032,094,790)
지배력 변동없는 종속기업지분의 순증감	(112,445,749,972)	(71,772,508,738)
재무활동으로 인한 순현금흐름	2,723,792,661,540	2,559,495,449,022
현금및현금성자산의 증가(감소)	346,220,595,021	176,694,589,635
외화표시 현금및현금성자산의 환율변동효과	(464,902,586)	(4,517,761,492)
기초 현금및현금성자산	1,496,407,628,053	1,324,230,799,910
기말 현금및현금성자산	1,842,163,320,488	1,496,407,628,053

"별첨 주석은 본 연결재무제표의 일부입니다."

주석

제 38(당) 기 2023년 01월 01일부터 2023년 12월 31일까지

제 37(전) 기 2022년 01월 01일부터 2022년 12월 31일까지

주식회사 다우기술과 그 종속기업

1. 일반사항

주식회사 다우기술(이하 "지배기업")은 1986년 1월 9일에 설립되어 소프트웨어와 시스템 관련 솔루션의 개발 및 판매, 인터넷 및 전자상거래 관련 솔루션의 개발 및 판매, 인터넷 관련 서비스, 부동산 분양 및 개발, 임대업 등을 주된 사업목적으로 하고 있습니다.

지배기업은 1997년 8월 27일에 주식을 한국거래소에 상장하였으며, 수차의 유·무상증자, 신주인수권 행사 및 합병을 거쳐 당기말 현재 납입자본금은 22,433,309천원이며, 최대주주인 (주)다우데이터가 45.20%의 지분을 보유하고 있습니다.

지배기업은 기업회계기준서 제1110호 '연결재무제표'에 의한 지배기업과 그 종속기업(주석 2 참조)(이하 주식회사 다우기술과 그 종속기업을 일괄하여 "연결기업"이라 함)을 연결대상으로 하고, 주식회사 사람인 등을 지분법적용대상으로 하여 연결재무제표를 작성하였습니다.

1.2 종속기업의 현황

1.2.1 당기말 현재 연결대상 종속기업의 현황

종속기업	소재지	업종	지분율 (단순합산)	
			당기말	전기말
키움증권(*1)	대한민국	금융업	44.35%	43.67%
한국정보인증(*1)	대한민국	IT	41.13%	40.86%
와이즈버즈(*1)	대한민국	광고대행	49.24%	49.24%
키움이앤에스	대한민국	건물관리	81.64%	81.64%
키움평택피에프비	대한민국	부동산개발	81.82%	81.82%
다우홍콩	홍콩	기타투자	100.00%	100.00%
다우재팬	일본	IT	99.99%	99.99%
키다리스트	대한민국	IT	100.00%	100.00%
다우(대련)과기개발유한공사	중국	건물관리	100.00%	100.00%
대련다우기업관리복무유한공사	중국	건물관리	100.00%	100.00%
키움코어랜드전문투자형사모부동산투자신탁제1호(*1)	대한민국	금융업	50.00%	50.00%
키움로지스틱스일반사모부동산투자신탁제1호	대한민국	금융업	100.00%	100.00%
미래창조다우키움시너지M&A센터리투자조합(*1)	대한민국	금융업	48.00%	48.00%
DAOUKIWOOM INNOVATION COMPANY LIMITED	베트남	IT	86.67%	86.67%
에스지서비스(*3)	대한민국	IT	100.00%	100.00%
(주)디지털존(*6)	대한민국	전자문서솔루션사업	80.96%	-
WISEBIRDS JAPAN CO LTD(*6)	일본	온라인광고 대행	76.67%	-
키움인베스트먼트(*7)	대한민국	금융업	98.77%	98.74%
키움저축은행	대한민국	금융업	100.00%	100.00%
키움YES저축은행	대한민국	금융업	100.00%	100.00%
키움투자자산운용	대한민국	금융업	100.00%	100.00%
키움프라이빗에쿼티	대한민국	금융업	100.00%	100.00%
PT Kiwoom sekuritas Indonesia(*3)	인도네시아	금융업	98.99%	98.99%
PT Kiwoom Investment Management Indonesia(*3)	인도네시아	금융업	99.80%	99.80%
키움캐피탈주식회사	대한민국	금융업	100.00%	100.00%
Kiwoom Hong Kong Limited(*4)	홍콩	금융업	100.00%	100.00%
Kiwoom Singapore Pte. Ltd(*4)	싱가폴	금융업	100.00%	100.00%
Kiwoom BVI One Limited(*4)	버진아일랜드	금융업	100.00%	100.00%
Kiwoom BVI Two Limited(*4)	버진아일랜드	금융업	100.00%	100.00%
Kiwoom BVI Three Limited(*4)	버진아일랜드	금융업	100.00%	100.00%
키움에프앤아이	대한민국	금융업	100.00%	100.00%
KIWOOM ASSET MANAGEMENT ASIA PTE. LTD.	싱가폴	금융업	100.00%	0.00%
글로벌강소기업키움엔에이전략창업벤처전문 사모투자합자회사(*1)	대한민국	금융업	20.00%	20.00%
키움히어로 제4호 사모투자합자회사	대한민국	금융업	56.81%	52.63%
키움 시리우스사모투자합자회사(*1)	대한민국	금융업	43.40%	43.40%
키움뉴히어로4호스케일업펀드(*1)	대한민국	금융업	38.57%	38.57%
키움푸드테크 사모투자합자회사(*1)	대한민국	금융업	48.28%	48.28%
키움크리스제일호 사모투자합자회사	대한민국	금융업	70.06%	70.06%
키움뉴히어로5호디지털혁신펀드(*1)	대한민국	금융업	42.43%	42.43%
키움뉴히어로6호창업초기펀드(*1)	대한민국	금융업	39.68%	39.68%
키움작은거인증권투자신탁1호	대한민국	금융업	95.92%	93.68%
키움올바른ESG증권 투자신탁 1호	대한민국	금융업	93.44%	93.67%
키움장기코어밸류	대한민국	금융업	64.05%	65.67%

키움사모증권투자신탁제K-1호[주식혼합]	대한민국	금융업	100.00%	100.00%
키움글로벌코어밸류	대한민국	금융업	73.08%	73.68%
키움글로벌올에셋투자신탁(주식혼합-재간접형)C(*1)	대한민국	금융업	48.51%	45.36%
키움달러표시우량채권증권투자신탁채권	대한민국	금융업	99.82%	97.93%
키움K고래멀티전략전문사모투자신탁1호	대한민국	금융업	80.55%	75.29%
KCGI-EuroBond전문투자형사모증권투자신탁	대한민국	금융업	99.63%	99.63%
키움글로벌금리와물가연동증권(*1)	대한민국	금융업	30.90%	48.72%
키움인도네시아프런티어전문투자형사모투자신탁	대한민국	금융업	99.68%	99.68%
키움베트남투모로우증권모투자신탁	대한민국	금융업	71.10%	93.01%
키움로지스틱스일반사모부동산투자신탁제1호	대한민국	금융업	54.65%	54.65%
제이씨에셋하이일드전문투자형사모투자신탁	대한민국	금융업	87.12%	87.11%
라이노스 K바이오메자닌 전문투자형 사모투자신탁 제2호	대한민국	금융업	66.67%	66.67%
키움글로벌수소VISION증권모투자신탁(*1)	대한민국	금융업	45.50%	46.55%
포커스 HERO 코스닥벤처 전문투자형 사모투자신탁 1호	대한민국	금융업	97.09%	97.09%
키움키워드림TDF2050 증권투자신탁제1호	대한민국	금융업	68.89%	74.46%
키움쿼터백글로벌EMP로보어드바이저증권투자신탁[주식혼합-재간접형]C-F(*1)	대한민국	금융업	31.47%	22.62%
키움코어랜드 전문투자형 사모부동산투자신탁 제2호	대한민국	금융업	100.00%	100.00%
KTB항공기 전문투자형 사모투자신탁 21-2호	대한민국	금융업	99.58%	99.58%
키움올바른글로벌ESG증권투자신탁(H)[주식]C-F	대한민국	금융업	100.00%	100.00%
키움마일스톤유럽전문투자형 사모부동산투자신탁 제6-A호	대한민국	금융업	61.13%	61.13%
키움마일스톤유럽전문투자형 사모부동산투자신탁 제6-B호	대한민국	금융업	61.13%	61.13%
키움글로벌오퍼튜니티스 일반사모증권 투자신탁	대한민국	금융업	100.00%	92.21%
키움OCIO타겟리턴성장형증권투자신탁[혼합-재간접형]C-F	대한민국	금융업	93.54%	100.00%
키움베트남일반사모부동산투자신탁제2호	대한민국	금융업	100.00%	99.95%
키움코어랜드일반사모부동산투자신탁제3호	대한민국	금융업	100.00%	100.00%
키움OCIO타겟리턴안정형증권투자신탁[채권혼합_재간접형]C-F	대한민국	금융업	56.55%	100.00%
키움로지스틱스일반사모부동산투자신탁제4호	대한민국	금융업	75.00%	75.00%
키움글로벌모기지인컴부동산투자신탁제1호	대한민국	금융업	69.70%	78.06%
키움누버거버먼미국SmallCap증권모투자신탁[주식-재간접형]	대한민국	금융업	86.14%	96.54%
키움선명e-알파인덱스증권투자신탁1호(*1,6)	대한민국	금융업	21.33%	-
제이씨에셋코스닥벤처전문투자형사모투자신탁(*6)	대한민국	금융업	91.93%	-
키움히어로즈미국성장기업30억티브증권상장지수투자신탁[주식](*)1,6)	대한민국	금융업	36.00%	-
스카이워크GameChanger 일반사모투자신탁 2호(*6)	대한민국	금융업	90.50%	-
파운트 코스닥벤처 일반사모투자신탁제14호(*6)	대한민국	금융업	81.63%	-
밸류시스템 Icon 1호 하이일드 일반 사모투자신탁(*6)	대한민국	금융업	55.70%	-
키움JP모간일본증권투자신탁(H)[주식-재간접형] Class C-F(*6)	대한민국	금융업	68.37%	-
지니 하이일드 일반사모투자신탁 2호(*6)	대한민국	금융업	50.01%	-
NH-Amundi 베트남 레버리지 증권투자신탁[주식-파생재간접형](*)6)	대한민국	금융업	67.42%	-
키움키워드림TDF2055 증권투자신탁제1호(*6)	대한민국	금융업	97.95%	-
케이에프비에스제일호기업재무안정사모투자합자회사(주6)	대한민국	금융업	100.00%	-
케이에스엘피(주) 외 63개 유동화 SPC(*2)	대한민국	금융업	-	-
케이에프엠비(주) 외 16개 유동화 SPC(*5)	대한민국	금융업	9%	9%

(*1) 지분율은 50%이하이지만 지배기업 혹은 종속기업이 재무정책과 영업정책을 결정할 수 있는 능력이 있으므로 연결대상에 포함하였습니다.

(*2) 유가증권 등의 투자를 목적으로 하는 구조화기업으로 피투자자 관련활동에 대한 힘, 변동이익 노출, 변동이익에 영향을 미치기 위해 힘을 사용하는 능력을 종합적으로 고려하여 지배기업이 지배하고 있다고 판단하였습니다.

(*3) PT Kiwoom Investment Management Indonesia의 지배기업은 PT Kiwoom sekuritas Indonesia 입니다.

(*4) Kiwoom BVI One Limited, Kiwoom BVI Two Limited, Kiwoom BVI Three Limited의 투자회사는 Kiwoom Singapore Pte. Ltd이며, Kiwoom Singapore Pte. Ltd의 투자회사는 Kiwoom Hongkong Limited 입니다.

- (*5) 부실채권 투자를 목적으로 하는 구조화기업으로 피투자자 관련활동에 대한 힘,변동이익 노출, 변동이익에 영향을 미치기 위해 힘을 사용하는 능력을 종합적으로 고려하여 지배기업이 지배하고 있다고 판단하였습니다.
- (*6) 당기 중 신규로 연결대상에 포함되었습니다.
- (*7) 유통주식지분율에 대한 비율로 기재하였습니다.

1.2.2 연결대상 투자조합

당기말 현재 연결대상 투자조합의 내역은 다음과 같습니다.

투자조합	근거법령
글로벌강소기업키움엔에이전략 창업벤처전문 사모투자합자회사	자본시장과 금융투자업에 관한 법률
키움히어로 제4호 사모투자합자회사	자본시장과 금융투자업에 관한 법률
키움 시리우스사모투자합자회사	자본시장과 금융투자업에 관한 법률
키움뉴히어로4호스케일업펀드	자본시장과 금융투자업에 관한 법률
키움푸드테크 사모투자합자회사	자본시장과 금융투자업에 관한 법률
키움크리스제일호 사모투자합자회사	자본시장과 금융투자업에 관한 법률
키움뉴히어로5호디지털혁신펀드	자본시장과 금융투자업에 관한 법률
키움뉴히어로6호창업초기펀드	자본시장과 금융투자업에 관한 법률
케이에프비에스제일호기업재무안정사모투자합자회사	자본시장과 금융투자업에 관한 법률

1.2.3 연결대상 수익증권

당기말 현재 연결대상 수익증권의 내역은 다음과 같습니다.

투자조합	근거법령
키움작은거인증권투자신탁1호	자본시장과 금융투자업에 관한 법률
키움올바른ESG증권 투자신탁 1호	자본시장과 금융투자업에 관한 법률
키움장기코어밸류	자본시장과 금융투자업에 관한 법률
키움사모증권투자신탁제K-1호[주식혼합]	자본시장과 금융투자업에 관한 법률
키움글로벌코어밸류	자본시장과 금융투자업에 관한 법률
키움글로벌올에셋투자신탁(주식혼합-재간접형)C	자본시장과 금융투자업에 관한 법률
키움달러표시우량채권증권자투자신탁채권	자본시장과 금융투자업에 관한 법률
키움K고래멀티전략전문사모투자신탁1호	자본시장과 금융투자업에 관한 법률
KCGI-EuroBond전문투자형사모증권투자신탁	자본시장과 금융투자업에 관한 법률
키움글로벌금리와물가연동증권	자본시장과 금융투자업에 관한 법률
키움인도네시아프런티어전문투자형사모투자신탁	자본시장과 금융투자업에 관한 법률
키움베트남투모로우증권모투자신탁	자본시장과 금융투자업에 관한 법률
키움로지스틱스일반사모부동산투자신탁제1호	자본시장과 금융투자업에 관한 법률
제이씨에셋하이일드전문투자형사모투자신탁	자본시장과 금융투자업에 관한 법률
라이노스 K바이오메자닌 전문투자형 사모투자신탁 제2호	자본시장과 금융투자업에 관한 법률
키움글로벌수소VISION증권모투자신탁	자본시장과 금융투자업에 관한 법률
포커스 HERO 코스닥벤처 전문투자형 사모투자신탁 1호	자본시장과 금융투자업에 관한 법률
키움키워드림TDF2050 증권투자신탁제1호	자본시장과 금융투자업에 관한 법률
키움쿼터백글로벌EMP로보어드바이저증권투자신탁[주식혼합-재간접형]C-F	자본시장과 금융투자업에 관한 법률

키움코어랜드 전문투자형 사모부동산투자신탁 제2호	자본시장과 금융투자업에 관한 법률
KTB항공기 전문투자형 사모투자신탁 21-2호	자본시장과 금융투자업에 관한 법률
키움올바른글로벌ESG증권자투자신탁(H)[주식]C-F	자본시장과 금융투자업에 관한 법률
키움마일스톤유럽전문투자형 사모부동산투자신탁 제6-A호	자본시장과 금융투자업에 관한 법률
키움마일스톤유럽전문투자형 사모부동산투자신탁 제6-B호	자본시장과 금융투자업에 관한 법률
키움OCIO타겟리턴성장형증권투자신탁[혼합-재간접형]C-F	자본시장과 금융투자업에 관한 법률
키움글로벌오피튜니티스 일반사모증권 투자신탁	자본시장과 금융투자업에 관한 법률
키움베트남일반사모부동산투자신탁제2호	자본시장과 금융투자업에 관한 법률
키움코어랜드일반사모부동산투자신탁제3호	자본시장과 금융투자업에 관한 법률
키움OCIO타겟리턴안정형증권투자신탁[채권혼합_재간접형]C-F	자본시장과 금융투자업에 관한 법률
키움로지스틱스일반사모부동산투자신탁제4호	자본시장과 금융투자업에 관한 법률
키움글로벌모기지인컴부동산투자신탁제1호	자본시장과 금융투자업에 관한 법률
키움누버거버먼미국SmallCap증권모투자신탁[주식-재간접형]	자본시장과 금융투자업에 관한 법률
키움선명e-알파인덱스증권투자신탁1호	자본시장과 금융투자업에 관한 법률
제이씨에셋코스닥벤처전문투자형사모투자신탁	자본시장과 금융투자업에 관한 법률
키움히어로즈미국성장기업30액티브증권상장지수투자신탁[주식]	자본시장과 금융투자업에 관한 법률
스카이워크GameChanger 일반사모투자신탁 2호	자본시장과 금융투자업에 관한 법률
파운트 코스닥벤처 일반사모투자신탁제14호	자본시장과 금융투자업에 관한 법률
밸류시스템 Icon 1호 하이일드 일반 사모투자신탁	자본시장과 금융투자업에 관한 법률
키움JP모간일본증권자투자신탁(H)[주식-재간접형] Class C-F	자본시장과 금융투자업에 관한 법률
지니 하이일드 일반사모투자신탁 2호	자본시장과 금융투자업에 관한 법률
NH-Amundi 베트남 레버리지 증권투자신탁[주식-파생재간접형]	자본시장과 금융투자업에 관한 법률
키움키워드림TDF2055 증권투자신탁제1호	자본시장과 금융투자업에 관한 법률

1.2.4 연결대상 자산유동화 SPC

구조화기업은 연결기업으로부터 차입, 연결기업과 대출채권 등 매입확약을 체결하고 이를 바탕으로 ABCP 등을 발행하는 방법으로 자금을 조달하여 부동산 관련 대출 등을 취급하는 활동을 수행하고 있습니다. 당기말 현재 연결대상 구조화기업의 내역은 다음과 같습니다.

자산유동화 SPC	근거법령	설립일
케이에스엘피(주)	자산유동화에 관한 법률	2019년 06월 13일
케이에스엘피제이차(주)	자산유동화에 관한 법률	2021년 07월 30일
케이더블유디디제삼차(주)	자산유동화에 관한 법률	2019년 10월 21일
케이에스에이치오제일차(주)	자산유동화에 관한 법률	2021년 10월 19일
위드지엠제일차(주)	자산유동화에 관한 법률	2021년 05월 13일
케이더블유팔레세제이차(주)	자산유동화에 관한 법률	2021년 11월 08일
에스케이더블유제일차(주)	자산유동화에 관한 법률	2020년 06월 19일
케이더블유브이에스제일차(주)	자산유동화에 관한 법률	2022년 06월 08일
죽전동공동주택제이차(주)	자산유동화에 관한 법률	2022년 06월 10일
케이더블유광명(주)	자산유동화에 관한 법률	2021년 05월 28일
엠제이엘제일차(주)	자산유동화에 관한 법률	2021년 11월 15일
케이더블유퍼스트(주)	자산유동화에 관한 법률	2020년 09월 02일
지유코어(주)	자산유동화에 관한 법률	2022년 01월 14일
케이씨에이제일차(주)	자산유동화에 관한 법률	2020년 01월 22일
케이엠우비제일차(주)	자산유동화에 관한 법률	2020년 03월 13일
더블에스동인제일차(주)	자산유동화에 관한 법률	2021년 10월 07일
제이온마스터(주)	자산유동화에 관한 법률	2021년 05월 04일
아일랜드원제일차(주)	자산유동화에 관한 법률	2022년 02월 08일
티앤케이제일차(주)	자산유동화에 관한 법률	2019년 07월 31일
차이크루제일차(주)	자산유동화에 관한 법률	2022년 02월 08일
세븐스타제일차(주)	자산유동화에 관한 법률	2020년 03월 02일
빅웨이브제일차(주)	자산유동화에 관한 법률	2021년 11월 19일
네오큐브제일차(주)	자산유동화에 관한 법률	2019년 04월 24일
블루베이제일차(주)	자산유동화에 관한 법률	2021년 09월 14일
블루미라클제일차(주)	자산유동화에 관한 법률	2022년 05월 30일
케이피오롱(주)	자산유동화에 관한 법률	2021년 10월 14일
케이경산제일차(주)	자산유동화에 관한 법률	2021년 09월 01일
지인유동화제삼삼차(주)	자산유동화에 관한 법률	2019년 04월 22일
히어로즈브이원제육차(주)	자산유동화에 관한 법률	2021년 12월 14일
히어로즈브이원제칠차(주)	자산유동화에 관한 법률	2021년 11월 17일
히어로즈브이원제십차(주)	자산유동화에 관한 법률	2020년 12월 09일
케이더블유에이치(주)	자산유동화에 관한 법률	2021년 11월 22일
케이더블유호원제일차(주)	자산유동화에 관한 법률	2022년 02월 11일
케이더블유호원제이차(주)	자산유동화에 관한 법률	2022년 02월 11일
디비하이엔드제일차(주)	자산유동화에 관한 법률	2020년 07월 22일

케이코너파인제일차(주)	자산유동화에 관한 법률	2019년 04월 24일
케이부투제일차(주)	자산유동화에 관한 법률	2021년 05월 21일
케이테라제오차(주)	자산유동화에 관한 법률	2021년 12월 01일
케이부투제오차(주)	자산유동화에 관한 법률	2021년 08월 25일
케이에스씨제이차(주)	자산유동화에 관한 법률	2021년 07월 20일
케이테라제육차(주)	자산유동화에 관한 법률	2022년 05월 04일
엠아이제삼차(주)	자산유동화에 관한 법률	2020년 01월 31일
엠아이제팔차(주)	자산유동화에 관한 법률	2020년 03월 05일
엠아이제구차(주)	자산유동화에 관한 법률	2021년 01월 21일
엠아이제십차(주)	자산유동화에 관한 법률	2019년 04월 19일
엠에이제일차(주)	자산유동화에 관한 법률	2018년 07월 05일
엠에이제삼차(주)	자산유동화에 관한 법률	2022년 06월 17일
엠에이제사차(주)	자산유동화에 관한 법률	2020년 12월 18일
엠에이제이차(주)	자산유동화에 관한 법률	2021년 07월 19일
케이지아이제이차(주)	자산유동화에 관한 법률	2021년 04월 22일
온새미로제오차(주)	자산유동화에 관한 법률	2022년 04월 27일
네트로드제일차(주)	자산유동화에 관한 법률	2021년 10월 12일
케이에스에이치씨제이차(주)	자산유동화에 관한 법률	2022년 06월 24일
크림슨케이제일차(주)	자산유동화에 관한 법률	2022년 02월 08일
드래곤필드제일차(주)	자산유동화에 관한 법률	2022년 02월 03일
하이가든제일차(주)	자산유동화에 관한 법률	2022년 10월 17일
리멤버제일차(주)	자산유동화에 관한 법률	2022년 10월 14일
민스크제일차(주)	자산유동화에 관한 법률	2021년 05월 13일
엠제이프로제일차(주)	자산유동화에 관한 법률	2023년 07월 11일
스틸박스제일차(주)	자산유동화에 관한 법률	2023년 08월 10일
케이피청주제일차(주)	자산유동화에 관한 법률	2023년 08월 30일
케이피학성제일차(주)	자산유동화에 관한 법률	2023년 09월 06일
케이더블유엘제이차(주)	자산유동화에 관한 법률	2023년 07월 20일
엠에이제육차(주)	자산유동화에 관한 법률	2023년 07월 20일
케이에프에이치이공일이유동화전문 유한회사	자산유동화에 관한 법률	2020년 12월 29일
케이에프아이이공일이유동화전문유한회사	자산유동화에 관한 법률	2020년 12월 29일
케이에프아이이일공삼유동화전문유한회사	자산유동화에 관한 법률	2021년 03월 30일
케이에프아이이일공육유동화전문유한회사	자산유동화에 관한 법률	2021년 06월 29일
케이에프지이일공육유동화전문유한회사	자산유동화에 관한 법률	2021년 06월 29일
케이에프아이이일일일유동화전문유한회사	자산유동화에 관한 법률	2021년 11월 18일
케이에프에프이일일이유동화전문유한회사	자산유동화에 관한 법률	2021년 12월 28일
케이에프케이이이공육유동화전문유한회사	자산유동화에 관한 법률	2022년 06월 28일
케이에프더블유이이공구유동화전문유한회사	자산유동화에 관한 법률	2022년 09월 29일
케이에프지이이일이유동화전문유한회사	자산유동화에 관한 법률	2022년 12월 28일
케이에프디이삼공오유동화전문유한회사	자산유동화에 관한 법률	2023년 05월 25일
케이에프지이삼공육유동화전문유한회사	자산유동화에 관한 법률	2023년 06월 28일

케이에프엠비(주)	상법	2022년 05월 18일
케이에프에이치이삼공철유동화전문유한회사	자산유동화에 관한 법률	2023년 07월 24일
케이에프아이이삼공구유동화전문유한회사	자산유동화에 관한 법률	2023년 09월 06일
케이에프지이삼일이유동화전문유한회사	자산유동화에 관한 법률	2023년 12월 05일
케이에프아이이삼일이유동화전문유한회사	자산유동화에 관한 법률	2023년 12월 07일

1.2.5 주요 종속기업의 요약재무정보

<당기 및 당기말>

(단위: 천원)

종속기업	자산	부채	자본	영업수익 (매출액)	당기순이익 (손실)
키움증권	43,353,320,434	39,080,763,588	4,272,556,846	8,588,656,502	338,377,542
한국정보인증(*1)	326,570,314	105,017,376	221,552,938	92,218,769	9,200,069
키움이앤에스(*1)	137,237,874	25,183,466	112,054,408	11,750,578	7,086,835
다우홀콩(*1)	46,168,862	3,828,479	42,340,383	7,939,008	1,366,149
키움코어랜드사모부동산투자신탁제1호	146,765,478	62,725,278	84,040,200	12,361,012	4,625,961
키움인베스트먼트	100,305,183	9,778,656	90,526,527	13,088,737	4,694,892
키움저축은행	2,319,523,345	2,061,528,453	257,994,892	200,533,994	10,183,508
키움YES저축은행	2,023,384,300	1,722,806,532	300,577,768	147,841,406	(1,725,071)
키움투자자산운용	261,753,898	16,417,030	245,336,868	81,322,397	19,325,768
키움프라이빗에쿼티	70,793,667	2,300,770	68,492,897	6,256,272	5,819,064
PT Kiwoom sekuritas Indonesia	34,362,227	4,041,040	30,321,187	2,676,938	(1,293,358)
키움캐피탈 주식회사	2,284,441,110	1,919,646,333	364,794,777	165,595,450	25,950,665
키움에프앤아이	801,570,462	582,025,904	219,544,558	48,747,495	7,237,975
키움뉴히어로4호스케일업펀드	97,196,265	569,799	96,626,466	11,611,278	3,273,383
키움뉴히어로5호디지털혁신펀드	31,527,260	508,002	31,019,258	1,326,252	(4,200,860)
키움올바른ESG증권 투자신탁 1호	42,410,890	104,917	42,305,973	10,482,603	9,258,285
키움장기코어밸류	33,111,235	635,344	32,475,891	8,927,547	6,952,482
키움K고래멀티전략전문사모투자신탁1호	158,921,346	2,435,098	156,486,248	66,767,788	12,908,725
KCGI-EuroBond전문투자형사모증권투자신탁	81,024,024	229,853	80,794,171	148	(33,846)
키움인도네시아프런티어전문투자형사모투자신탁	46,872,047	11,715	46,860,332	3,641,457	3,593,522
키움로지스틱스일반사모부동산투자신탁제1호	123,507,666	80,209,936	43,297,730	50,682	(1,129,238)
제이씨에셋하이일드전문투자형사모투자신탁	34,116,187	128	34,116,059	4,541,111	4,266,382
키움코어랜드 전문투자형 사모부동산투자신탁 제2호	125,296,108	60,401,602	64,894,506	1,331,039	(851,203)
키움마일스톤유럽전문투자형 사모부동산투자신탁 제6-A호	38,881,385	895,460	37,985,925	12,437,142	(18,644,330)
키움마일스톤유럽전문투자형 사모부동산투자신탁 제6-B호	38,881,385	895,460	37,985,925	12,437,142	(18,644,330)
키움글로벌오피니티스 일반사모증권 투자신탁	39,341,658	7,116	39,334,542	16,021,947	5,477,495
키움코어랜드일반사모부동산투자신탁제3호	61,746,292	16,937	61,729,355	488,434	70,225

(*1) 연결재무제표의 요약재무정보입니다.

종속기업	자산	부채	자본	영업수익 (매출액)	당기순이익 (손실)
키움증권	39,369,287,420	35,300,144,133	4,069,143,287	8,031,651,241	493,104,212
한국정보인증(*1)	280,825,844	67,070,005	213,755,839	47,168,594	3,705,646
키움이앤에스(*1)	130,083,760	23,620,171	106,463,589	10,830,422	2,101,474
다우홀딩(*1)	48,085,242	7,033,635	41,051,607	7,829,951	2,019,281
키움코어랜드사모부동산투자신탁제1호	146,163,327	66,749,088	79,414,239	11,217,676	4,276,516
키움인베스트먼트	94,175,118	8,262,161	85,912,956	7,757,918	(2,695,784)
키움저축은행	2,643,840,842	2,392,702,883	251,137,959	170,595,281	25,194,372
키움YES저축은행	1,974,981,059	1,781,692,813	193,288,246	109,491,112	18,714,492
키움투자자산운용	252,449,086	19,336,282	233,112,804	89,183,879	19,466,982
키움프라이빗에쿼티	64,825,726	2,112,116	62,713,610	4,634,313	(11,846,037)
PT Kiwoom sekuritas Indonesia	43,886,039	13,323,207	30,562,832	4,137,014	(985,013)
키움캐피탈주식회사	2,031,580,064	1,738,628,007	292,952,057	139,804,268	31,404,547
Kiwoom Hong Kong Limited	23,717,207	146,139	23,571,068	380,640	(1,286,686)
키움에프앤아이	403,159,745	240,748,955	162,410,790	44,156,901	10,431,810
글로벌강소기업키움엔에이전략 창업벤처전문 사모투자합자회사	42,668,865	1,684,562	40,984,302	5,199,432	746,158
키움아이온코스닥스케일업 창업벤처전문 사모투자합자회사	33,802,105	122,919	33,679,185	277,495	(6,042,813)
키움뉴히어로4호스케일업펀드	58,920,666	567,584	58,353,083	1,939,096	(11,198,666)
키움K그래멀티전략전문사모투자신탁1호	174,785,127	19,980,947	154,804,180	110,514,735	(25,477,571)
메리츠AI-EuroBond전문투자형사모증권투자신탁	81,024,630	196,613	80,828,017	261	(90,358)
키움인도네시아프런티어전문투자형사모투자신탁	43,278,315	11,506	43,266,809	65,256	(240,475)
키움올바른ESG증권 투자신탁 1호	33,925,256	46,219	33,879,037	1,351,801	(9,163,284)
키움마일스톤유럽전문투자형 사모부동산투자신탁 제6-A호	45,416,771	14,037	45,402,734	4,912,941	991,712
키움마일스톤유럽전문투자형 사모부동산투자신탁 제6-B호	45,416,771	14,037	45,402,734	4,912,941	991,712
키움글로벌파워A.I.전문투자형사모투자신탁제2호	49,064,695	32,580	49,032,115	10,019,032	5,903,985
키움로지스틱스일반사모부동산투자신탁제1호	88,309,624	43,882,656	44,426,968	1,626,414	(1,807,593)
제이씨에셋하이일드전문투자형사모투자신탁	30,203,768	122	30,203,646	4,046,165	1,821,911
케이알전문투자형사모부동산투자신탁제1호	89,160,353	64,493,992	24,666,361	339,995	(1,941,942)
키움코어랜드 전문투자형 사모부동산투자신탁 제2호	126,187,294	60,441,585	65,745,709	2,450,258	(1,729,662)
키움코어랜드일반사모부동산투자신탁제3호	62,122,221	17,092	62,105,129	222,221	205,129

(*1) 연결재무제표의 요약재무정보입니다.

1.3 연결대상 종속기업의 변동

1.3.1 당기 중 신규로 연결에 포함된 회사

종속기업명	사유
키움선명e-알파인덱스증권투자신탁1호	신규취득
제이씨에셋코스닥벤처전문투자형사모투자신탁	신규취득
키움히어로즈미국성장기업30액티브증권상장지수투자신탁[주식]	신규취득
스카이워크GameChanger 일반사모투자신탁 2호	신규취득
키움튼튼한SmartInvestor목표전환증권투자신탁제1호	신규취득
키움튼튼한SmartInvestor목표전환증권투자신탁제2호	신규취득
케이에프디이삼공오유동화전문유한회사	신규 매입확약
케이에프지이삼공육유동화전문유한회사	신규 매입확약
KIWOOM ASSET MANAGEMENT ASIA PTE. LTD.	신규취득
파운트 코스닥벤처 일반사모투자신탁제14호	신규취득
밸류시스템 Icon 1호 하이일드 일반 사모투자신탁	신규취득
키움나스닥100SmartInvestor목표전환증권투자신탁[채권-재간접형] Class C-F	신규취득
키움JP공간일본증권자투자신탁(H)[주식-재간접형] Class C-F	신규취득
지니 하이일드 일반사모투자신탁 2호	신규취득
케이에스에이치씨제이차(주)	신규 매입확약
크림슨케이제일차(주)	신규 매입확약
드래곤필드제일차(주)	신규 매입확약
하이가든제일차(주)	신규 매입확약
리멤버제일차(주)	신규 매입확약
민스크제일차(주)	신규 매입확약
엠제이프로제일차(주)	신규 매입확약
엠제이프로제이차(주)	신규 매입확약
스틸박스제일차(주)	유동화증권 신규 인수
케이피청주제일차(주)	유동화증권 신규 인수
(주)디지털존	신규취득
WISEBIRDS JAPAN CO LTD	신규취득
케이에프비에스제일호기업재무안정사모투자합자회사	신규취득
케이에프비에스제일호 기업재무안정 사모투자 합자회사	신규 매입확약
케이에프에이치이삼공칠유동화전문유한회사	신규 매입확약
케이에프아이이삼공구유동화전문유한회사	신규 매입확약
NH-Amundi 베트남 레버리지 증권투자신탁[주식-파생재간접형]	신규취득
키움키워드림TDF2055 증권투자신탁제1호	신규취득
케이피확성제일차(주)	신규 매입확약
케이더블유엘제이차(주)	신규 매입확약
엠에이제육차(주)	신규 매입확약
케이에프지이삼일이유동화전문유한회사	신규 매입확약
케이에프아이이삼일이유동화전문유한회사	신규 매입확약
케이에프엠비주식회사	신규 매입확약

1.3.2. 당기 중 연결에서 제외된 회사

종속기업명	사유
케이더블유스카이제이차(주)	확약 의무 종결
파주센트럴제육차(주)	확약 의무 종결
엠아이제이차(주)	확약 의무 종결
비에스에이엔엠제이차(주)	확약 의무 종결
비에스에이엔엠제일차(주)	확약 의무 종결
히어로즈브이원제팔차(주)	확약 의무 종결
케이피금정제일차(주)	확약 의무 종결
해피에셋제사차(주)	확약 의무 종결
해피에셋제오차(주)	확약 의무 종결
키움PIMCO아시아Strategic채권증권모투자신탁[채권-재간접형]	보유지분 처분
현대인베코리아ESG증권투자신탁1호	보유지분 처분
키움글로벌구독경제증권	보유지분 처분
키움아이온코스닥스케일업 창업벤처전문 사모투자합자회사	보유지분 처분
케이더블유스카이제삼차(주)	확약 의무 종결
허브캐모마일(주)	확약 의무 종결
케이마르스제십오차(주)	확약 의무 종결
더블유와이제이제일차(주)	확약 의무 종결
탐포인트제일차(주)	확약 의무 종결
케이에스와이제일차(주)	확약 의무 종결
키움글로벌파워A.I.전문투자형사모투자신탁제2호	보유지분 처분
브레인코스닥벤처사모투자신탁1호	보유지분 처분
케이알전문투자형사모부동산투자신탁제1호	보유지분 처분
씨스퀘어 벤처투자 전문투자형 사모투자신탁 10호	보유지분 처분
브이아이보험연계증권사모증권투자신탁5호	보유지분 처분
키움마일스톤전문투자형사모부동산투자신탁제25호[재간접형]	보유지분 처분
스카이워크밸류업일반사모투자신탁제1호	보유지분 처분
스카이워크 알엔케이 하이일드 전문투자형 사모투자신탁 제3호_재취득	보유지분 처분
키움든든한Smartinvestor목표전환증권투자신탁제1호	보유지분 처분
키움든든한Smartinvestor목표전환증권투자신탁제2호	보유지분 처분
케이에스에이치씨제일차(주)	확약 의무 종결
디지리플레이스(주)	확약 의무 종결
더퍼스트지엠제이차(주)	확약 의무 종결
엠아이제사차(주)	확약 의무 종결
더에스에프제삼차(주)	확약 의무 종결
에코아스타(주)	확약 의무 종결
케이더블유아이피(주)	확약 의무 종결
케이더블유화양제일차(주)	확약 의무 종결
케이더블유화양제이차(주)	확약 의무 종결

케이부투제육차(주)	확약 의무 종결
해피에셋제일차(주)	확약 의무 종결
와이에스에스제일차(주)	확약 의무 종결
지브이에이 코벤-RED 전문투자형 사모투자신탁	보유지분 처분
키움나스닥100SmartInvestor목표전환증권투자신탁[채권-재간접형] Class C-F	보유지분 처분
시애틀(주)	확약 의무 종결
에스케이에스에이치제일차(주)	확약 의무 종결
케이더블유가림유동화제일차(주)	확약 의무 종결
케이더블유엘제일차(주)	확약 의무 종결
뉴타이거제구차(주)	확약 의무 종결
히어로즈브이원제십사차(주)	확약 의무 종결
엠제이프로제이차(주)	확약 의무 종결

1.4. 비연결구조화기업

1.4.1 비연결구조화기업에 대한 지분의 성격

당기말 현재 연결기업이 지분을 보유하고 있는 구조화기업의 형태는 다음과 같습니다.

성격	목적	활동	자금 조달 방법
자산유동화	- 보유중인 유동화자산의 양도를 통한 조기 현금화 - SPC에 신용공여 및 ABCP 매입약정 등의 제공을 통한 수수료 획득	- 자산유동화계획의 이행 - 유동화자산의 양수 및 회수 - ABS 및 ABCP의 발행 및 상환 등	- 유동화자산을 기초로 한 ABS 및 ABCP의 발행
프로젝트파이낸싱 (자산유동화 이외의 SPC 포함)	- 사회간접자본(SOC), 부동산, 선박/항공기 등에 대한 PF 자금 대출 - 지분 인수를 위한 자금 조달 등	- 사회간접자본 및 부동산 건설 - 선박건조/항공기 제조 및 구입 등	- Credit Line을 통한 대출약정 및 신용공여 및 출자약정 체결
투자펀드	- 집합투자증권에 대한 투자 - PEF 및 조합에 대한 투자	- 펀드자산의 관리 및 운용 - 펀드보수의 지급 및 운용수익의 배분	- 집합투자증권상품의 판매 - 업무집행사원 및 유한책임사원의 출자

1.4.2 비연결구조화기업에 대한 위험

당기말 현재 비연결구조화기업의 규모 및 비연결구조화기업에 대한 연결실체의 지분과 이와 관련된 위험의 성격은 다음과 같습니다.

<당기말>

(단위: 천원)

구분	자산유동화	프로젝트파이낸싱	투자펀드
비연결구조화기업의 총자산	4,918,704,889	16,451,450,984	34,438,424,192
연결재무제표상 장부금액			
자산			
대출채권	44,166,667	752,124,412	40,456,000
투자금융자산	912,732,911	825,456,272	2,111,001,438
소 계	956,899,578	1,577,580,684	2,151,457,438
신용공여 및 기타약정	4,000,000	253,337,177	25,000,000
소 계	4,000,000	253,337,177	25,000,000
최대 노출 금액	960,899,578	1,830,917,861	2,176,457,438

<전기말>

(단위: 천원)

구분	자산유동화	프로젝트파이낸싱	투자펀드
비연결구조화기업의 총자산	1,695,838,441	12,998,084,194	27,825,773,732
연결재무제표상 장부금액			
자산			
대출채권	49,334,024	609,365,259	40,456,000
투자금융자산	588,969,537	747,234,742	1,190,429,379
소 계	638,303,561	1,356,600,001	1,230,885,379
신용공여 및 기타약정	13,000,000	216,896,177	25,006,150
소 계	13,000,000	216,896,177	25,006,150
최대 노출 금액	651,303,561	1,573,496,178	1,255,891,529

2. 중요한 회계정책 및 재무제표 작성기준

2.1 재무제표 작성기준

연결기업의 연결재무제표는 한국채택국제회계기준(이하 기업회계기준)에 따라 작성되었습니다. 한국채택국제회계기준은 국제회계기준위원회("IASB")가 발표한 기준서와해석서 중 대한민국이 채택한 내용을 의미합니다.

한국채택국제회계기준은 재무제표 작성 시 중요한 회계추정의 사용을 허용하고 있으며, 회계정책을 적용함에 있어 경영진의 판단을 요구하고 있습니다. 보다 복잡하고 높은 수준의 판단이 필요한 부분이나 중요한 가정 및 추정이 필요한 부분은 주석4에서 설명하고 있습니다.

2.2 회계정책과 공시의 변경

2.2.1 연결기업이 채택한 제·개정 기준서 및 해석서

연결기업은 2023년 1월 1일로 개시하는 회계기간부터 다음의 제·개정 기준서 및 해석서를 신규로 적용하였습니다.

(1) 기업회계기준서 제1001호 '재무제표 표시' - '회계정책'의 공시

이 개정사항은 '유의적인(significant)' 회계정책이 아니라 '중요한(material)' 회계정책을 공시할 것을 요구하고 있습니다. 또한, 회계정책의 공시에 중요성을 적용하는 지침을 제공함으로써 이용자가 이해해야 하는 기업 특유의 회계정책 정보를 제공할 수 있도록 합니다.

연결기업의 경영진은 회계정책을 검토하였고, 이 개정사항에 따라 '주석 2.3 중요한 회계정책' 정보를 업데이트 하였습니다.

(2) 기업회계기준서 제1001호 '재무제표 표시' - 행사가격 조정 조건이 있는 금융부채 평가 손익 공시

발행자의 주가 변동에 따라 행사가격이 조정되는 조건이 있는 금융상품의 전부나 일부가 금융부채로 분류되는 경우 그 금융부채의 장부금액과 관련 손익을 공시하도록 하였습니다. 해당 기준서의 개정이 연결재무제표에 미치는 중요한 영향은 없습니다.

(3) 기업회계기준서 제1008호 '회계정책, 회계추정의 변경 및 오류' - '회계추정'의 정의

회계추정을 정의하고, 회계정책의 변경과 구별하는 방법을 명확히 하였습니다. 해당 기준서의 개정이 연결재무제표에 미치는 중요한 영향은 없습니다.

(4) 기업회계기준서 제1012호 '법인세' - 단일거래에서 생기는 자산과 부채에 대한 이연법인세

자산 또는 부채가 최초로 인식되는 거래의 최초 인식 예외 요건에 거래시점 동일한 가산할 일시적차이와 차감할 일시적차이를 발생시키지 않는 거래라는 요건을 추가하였습니다. 해당 기준서의 개정이 연결재무제표에 미치는 중요한 영향은 없습니다.

(5) 기업회계기준서 제1012호 '법인세' - 글로벌 최저한세

이 개정사항은 글로벌 최저한세에 대한 이연법인세 회계처리를 한시적으로 면제하는의무 규정을 포함하고 있으며, 필라 2 법인세에 대한 기업의 익스포저 정보를 추가 공시하도록 요구하고 있습니다. 해당 기준서의 개정이 연결재무제표에 미치는 중요한 영향은 없습니다.

(6) 기업회계기준서 제1117호 '보험계약' 제정

기업회계기준서 제1117호 '보험계약'은 기업회계기준서 제1104호 '보험계약'을 대체합니다. 보험계약에 따른 모든 현금흐름을 추정하고 보고시점의 가정과 위험을 반영한 할인율을 사용하여 보험부채를 측정하고, 매 회계연도별로 계약자에게 제공한 서비스(보험보장)를 반영하여 수익을 발생주의로 인식하도록 합니다. 또한, 보험사건과 관계없이 보험계약자에게 지급하는 투자요소(해약/만기환급금)는 보험수익에서 제외하며, 보험손익과 투자손익을 구분 표시하여 정보이용자가 손익의 원천을 확인할 수 있도록 하였습니다. 해당 기준서의 제정이 연결재무제표에 미치는 중요한 영향은 없습니다.

2.2.2 공표되었으나 아직 시행되지 않은 회계기준

연결기업의 재무제표 발행승인일 현재 공표되었으나 아직 시행되지 않아 당사가 채택하지 않은 한국채택국제회계기준의 기준서 및 해석서의 제·개정내역은 다음과 같습니다.

- 부채의 유동·비유동 분류 (기업회계기준서 제1001호 '재무제표 표시')
- 공급자 금융 약정의 공시(기업회계기준서 제1007호 '현금흐름표, 기업회계기준서 제1107 '금융상품:공시')
- 판매후리스 거래에서 발생하는 리스부채(기업회계기준서 제1116호 '리스')
- 교환가능성 결여(기업회계기준서 제1021호 '환율변동효과')

2.3 중요한 회계정책

연결기업이 한국채택국제회계기준에 따른 연결재무제표 작성에 적용한 중요한 회계정책은 아래 기술되어 있으며, 주석 2.2에서 설명하고 있는 회계정책의 변경을 제외하고 당기 및 비교표시된 전기의 연결재무제표는 동일한 회계정책을 적용하여 작성되었습니다.

연결기업은 2023년 1월 1일부터 회계정책 공시 개정사항(기업회계기준서 제1001호 '재무제표 표시')을 적용하였습니다. 이 개정사항은 '유의적인' 회계정책이 아닌 '중요한' 회계정책을 공시하도록 요구합니다. 이러한 개정으로 인해 회계정책의 변경은 발생하지 않으나 공시되는 회계정책 정보에 영향을 미칩니다.

연결기업은 연결실체에 포함되어 있는 금융사업부문의 경우에는 자산과 부채를 유동/비유동 구분법보다 유동성 순서에 따라 표시하는 것이 더 목적적합한 정보를 제공하는 것으로 판단하였습니다. 이에 따라 자산과 부채의 일부는 유동/비유동 구분법으로 나머지는 유동성 순서에 따라 표시하는 방법으로 표시방법을 변경하였고, 비교표시된 전기 연결재무상태표의 일부 항목의 표시 및 분류를 변경하였습니다.

2.3.1 연결기준

연결재무제표는 매 회계연도 12월 31일 현재 지배기업 및 종속기업의 재무제표로 구성되어 있습니다. 지배력은 피투자자에 대한 관여로 변동이익에 노출되거나 변동이익에 대한 권리가 있고 피투자자에 대하여 자신의 힘으로 그러한 이익에 영향을 미치는 능력이 있을 때 획득됩니다.

2.3.2 동일지배하 사업결합

지배·종속기업 간이나 종속기업 간의 사업결합 또는 사업을 사업결합 전후에 걸쳐 궁극적으로 지배하고 그 지배력이 일시적이지 않은 동일지배하의 사업결합은 지배주주의 관점에서 법률적 실체의 변경만 가져올 뿐 경제적 실체의 변동이 발생하지 않은 거래로 보아 취득일의 피취득자의 자산과 부채를 최상위지배기업의 재무제표상 계상되어 있는 피취득기업의 장부 금액으로 인식하고 이전대가와의 차이를 자본에 반영하고 있습니다.

2.3.3 공정가치 측정

연결기업은 상각후원가측정 금융자산을 제외한 금융상품을 보고기간말 현재의 공정가치로 평가하고 있습니다.

2.3.4 금융자산의 손상

연결기업은 당기손익-공정가치 항목을 제외한 모든 채무상품에 대하여 기대신용손실 (ECL)에 대한 충당금을 인식합니다. 기대신용손실은 두 개의 stage로 인식합니다. 최초 인식 이후 신용위험의 유의적인 증가가 없는 신용 익스포저에 대하여, 기대신용손실은 향후 12개월 내에 발생할 가능성이 있는 채무불이행 사건으로부터 발생하는 신용손실(12개월 기대신용손실)을 반영합니다.

연결기업은 매출채권과 계약자산은 기대신용손실 계산에 간편법을 적용하고 있습니다. 따라서, 연결기업은 신용위험의 변동을 추적하지 않는 대신에, 각 결산일에 전체기간 기대신용손실에 해당하는 금액으로 손실충당금을 인식합니다. 연결기업은 특정채무자에 대한 미래전망 정보와 경제적 환경을 반영하여 조정된 과거 신용손실 경험에 근거하여 충당금 설정률표를 설정합니다.

기타포괄손익-공정가치 측정 채무상품에 대하여, 연결기업은 낮은 신용위험 간편법을 적용합니다. 매 결산일에, 연결기업은 과도한 원가나 노력 없이 이용할 수 있는 합리적이고 뒷받침될 수 있는 모든 정보를 사용하여 채무상품이 낮은 신용위험을 가지고 있다고 고려되는지를 평가합니다. 이러한 평가를 위해서, 연결기업은 채무상품의 내부신용등급을 재평가합니다

연결기업의 기타포괄손익-공정가치 측정 채무상품이 최상위 투자등급에 해당하는 상장 채권만으로 구성되어 있다면 낮은 신용 위험 투자자산으로 평가됩니다. 연결기업의 정책은 이러한 상품을 12개월 기대신용손실로 측정하는 것입니다. 그러나, 최초 인식 이후에 신용위험의 유의적인 증가가 있다면 손실충당금은 전체기간 기대신용손실에 근거하여 산출됩니다. 연결기업은 채무상품의 신용위험이 유의적으로 증가했는지를 결정하고 기대신용손실을 측정하기 위해 신용평가기관의 등급을 사용합니다.

연결기업은 계약상 지급이 유의적으로 연체되는 경우에 채무 불이행이 발생한 것으로 봅니다. 그러나, 특정 상황에서 연결기업은 내부 또는 외부 정보가 연결기업에 의한 모든 신용보강을 고려하기 전에는 연결기업이 계약상의 원금 전체를 수취하지 못할 것을 나타내는 경우에 금융자산에 채무불이행 사건이 발생했다고 볼 수 있습니다.

2.3.5 현금및현금성자산

연결채무상태표상의 현금및현금성자산은 보통예금과 소액현금 및 취득당시 만기가 3개월이 내인 단기성 예금으로 구성되어 있습니다.

2.3.6 파생금융상품

파생상품은 거래형태에 따라 선도, 선물, 옵션, 스왑 등으로 구분하며, 거래목적에 따라 거래시점에서 매매목적거래 또는 위험회피거래로 구분합니다.

2.3.7 재고자산

재고자산의단위원가는 개별법(상품) 및 이동평균법(제품 및 원재료)으로 결정하고 있습니다.

2.3.8 투자부동산

투자부동산은 관련 거래원가를 가산한 취득원가로 측정하고 있으며, 발생시점에 자산의 인식요건을 충족한 대체원가를 포함하고 있습니다. 투자부동산 중 토지를 제외한 투자부동산은 20년~50년 동안 정액법으로 상각하고 있습니다.

2.3.9 유형자산

건설중인자산은 취득원가에서 손상차손누계액을 차감한 잔액으로, 그 외 유형자산은 취득원가에서 감가상각누계액과 손상차손누계액을 차감한 잔액으로 표시하고 있습니다. 유형자산 중 토지는 감가상각을 하지 않으며, 그 외 유형자산은 취득원가에서 잔존가치를 차감한 잔액에 대하여 건물은 20년~50년, 기계장치 및 기타 유형자산은 3년~15년동안 정액법으로 상각하고 있습니다.

2.3.10 무형자산

연결기업은 개별적으로 취득한 무형자산은 취득원가로 계상하고 사업결합으로 취득하는 무형자산은 매수시점의 공정가치로 계상하며 최초 취득 이후 상각누계액과 손상차손누계액을 직접 차감하여 표시하고 있습니다.

무형자산은 사용 가능한 시점부터 취득원가에서 잔존가치를 차감한 잔액에 대하여 5년 동안 정액법으로 상각하고 있습니다. 다만, 일부 무형자산에 대해서는 이를 이용할 수 있을 것으로 기대되는 기간이 예측가능하지 않아 당해 무형자산의 내용연수가 비한정인 것으로 평가하고 상각하지 아니하고 있습니다.

2.3.11 고객과의 계약에서 생기는 수익

2.3.11.1 비금융업

2.3.11.1.1 소프트웨어 등의 판매

소프트웨어 등의 판매 수익은 자산에 대한 통제가 고객에게 이전되는 시점인 소프트웨어 등의 인도 및 사용 가능한 시점에 인식됩니다. 일반적인 채권 회수기간은 인도 후 30일에서 60일입니다. 연결기업은 계약 내의 다른 약속이 거래대가의 일부분으로 배부되어야 하는 별도의 수행의무인지 고려합니다. 소프트웨어 등 판매 거래 가격을 산정할 때, 연결기업은 변동대가 및 유의적인 금융요소를 고려합니다.

2.3.11.1.2 소프트웨어 개발 및 유지보수 용역

연결기업은 고객 맞춤형 한 소프트웨어의 개발 및 구축된 소프트웨어의 유지보수 용역을 제공합니다. 연결기업은 소프트웨어의 개발 및 구축된 소프트웨어의 유지보수 용역에 대한 수익을 용역진행률에 따라 기간에 걸쳐 인식합니다. 연결기업이 수행하여 만든 자산은 연결기업 자체에는 대체 용도가 없고, 연결기업은 지금까지 수행을 완료한 부분에 대해 집행 가능한 지급청구권이 있기 때문입니다.

2.3.11.2 금융업

2.3.11.2.1 신탁업무

연결기업은 신탁업무 규정에 따라 신탁재산을 고유재산과 구분하여 회계처리하고 있습니다. 연결기업은 신탁계정으로부터 신탁재산의 운용, 관리 및 처분과 관련하여 취득한 영업보수를 영업수익에 계상하고 있습니다.

2.3.11.2.2 환매조건부채권

연결기업은 환매조건부로 채권을 매수하는 경우 취득가액을 환매조건부채권매수의 과목으로 하여 대여금및수취채권으로 표시하고, 환매도하는 경우에 환매도가액과 취득가액의차이를 환매조건부채권매수이자로 처리하고 있습니다. 한편, 환매조건부로 채권을 매도하는 경우 채권매도가액을 환매조건부채권매도의 과목으로 하여 차입부채로 표시하고, 환매수하는 경우에 환매수가액과 매도가액의 차이를 환매조건부채권매도이자로 처리하고 있습니다.

2.3.11.2.3 이자수익 및 이자비용

연결기업은 상각후원가로 표시되는 만기보유금융자산, 대여금 및 수취채권, 기타금융부채에 대한 이자수익 및 이자비용을 발생주의 원칙에 유효이자율법으로 인식하고있습니다. 유효이자율법은 금융자산이나 금융부채의 상각후원가를 계산하고 관련 기간에 걸쳐 이자수익이나 이자비용을 배분하는 방법으로 유효이자율은 금융상품의 기대기간이나 적절하다면 더 짧은 기간에 예상되는 미래 현금 유출과 유입의 현재가치를 금융자산 또는 금융부채의 순장부금액과 일치시키는 이자율입니다.

2.3.11.2.4 수수료수익

연결기업은 거래상대방에게 제공된 다양한 범위의 용역제공으로부터 수수료수익이 발생합니다. 수수료수익은 아래와 같이 회계처리 됩니다. 금융용역수수료의 수익인식은 그 수수료의 부과 목적과 관련 금융상품의 회계처리의 기준에 따라 달라집니다.

- 일정기간 동안 용역을 제공함으로써 가득되는 수수료는 용역의 제공기간 동안 정액법으로 인식합니다.
- 유의적인 행위를 수행함으로써 가득되는 수수료는 발생시 일시 인식합니다.
- 금융상품의 유효이자의 일부인 수수료는 유효이자율법으로 인식합니다.

2.3.11.2.5 매도유가증권

연결기업은 유가증권의 대차거래를 행하고 있으며, 유가증권 차입시 차입유가증권으로 처리하고 동 차입유가증권의 매도시에 매도유가증권으로 처리하며, 매입 상환시 매도가격과 매수가격의 차이를 단기매매금융부채처분손익으로 인식하고, 매도유가증권의 공정가액과 장부가액의 차이를 단기매매금융부채평가손익으로 처리하고 있습니다.

2.3.12 리스

2.3.12.1 리스이용자

계약 내에 여러 리스요소나 리스와 비리스요소가 포함되어 있다면 계약의 개시일이나 변경유효일에 연결실체는 계약대가를 상대적 개별 가격에 기초하여 각 리스요소에 배분합니다. 다만, 연결실체는 부동산 리스에 대하여 비리스요소를 분리하지 않는 실무적 간편법을 적용하여 리스요소와 관련된 비리스요소를 하나의 리스요소로 회계처리합니다.

리스부채는 리스개시일 현재 지급되지 않은 리스료의 현재가치로 최초 측정합니다. 연결기업은 일반적으로 증분차입이자율을 할인율로 사용합니다.

연결기업은 기계장치와 설비의 리스에 단기리스(즉, 이러한 리스는 리스기간이 리스개시일로부터 12개월 이하이고 매수선택권을 포함하지 않음)와 소액자산으로 간주되는 사무용품의 리스에 대하여 사용권자산과 리스부채를 인식하지 않는 실무적 간편법을 선택하였습니다. 연결기업은 이러한 리스와 관련된 리스료는 리스기간에 걸쳐 정액기준으로 비용으로 인식합니다.

2.3.12.2 리스제공자

리스제공자로서 연결기업은 리스약정일에 리스가 금융리스인지 운용리스인지 판단합니다. 각 리스를 분류하기 위하여 연결기업은 리스가 기초자산의 소유에 따른 위험과 보상의 대부분을 이전하는지를 전반적으로 판단합니다. 이 평가 지표의 하나로 연결실체는 리스기간이 기초자산의 경제적 내용연수의 상당 부분을 차지하는지 고려합니다.

연결기업은 운용리스에서 발생하는 리스료 수익은 리스기간에 걸쳐 정액 기준으로 인식하며, 영업 성격에 따라 연결손익계산서에서 매출에 포함됩니다. 운용리스 체결과정에서 부담하는 리스개설 직접원가를 기초자산의 장부금액에 더하고 리스료 수익과 같은 기준으로 리스기간에 걸쳐 비용으로 인식합니다. 조건부 임대료는 임대료를 수취하는 시점에 매출로 인식합니다.

2.3.12.3 전기 연결재무상태표의 표시방법 변경

전기 연결재무상태표는 당기와의 비교를 용이하게 하기 위하여 일부 계정과목을 당기 연결재무상태표 표시방법과 동일하게 재분류하였습니다. 이러한 재분류는 전기에 보고된 순손익이나 자본총계 등에 영향을 미치지 아니합니다.

연결재무상태표 재작성으로 인한 전기말 및 전전기말 연결재무상태표 수정내역은 다음과 같습니다.

(단위: 천원)

구분	2022년 12월 31일			2021년 12월 31일		
	수정전	수정후	차이	수정전	수정후	차이
유동자산	41,023,415,126	415,082,905	(40,608,332,221)	38,642,271,057	327,642,271	(38,314,628,786)
매각예정비유동자산	240,000	-	(240,000)	-	-	-
비유동자산	8,236,353,617	736,251,308	(7,500,102,309)	7,680,174,913	611,634,264	(7,068,540,649)
금융업자산	-	48,108,674,530	48,108,674,530	-	45,383,169,435	45,383,169,435
자산총계	49,260,008,743	49,260,008,743	-	46,322,445,970	46,322,445,970	-
유동부채	41,130,104,856	386,913,647	(40,743,191,209)	39,317,599,575	121,362,052	(39,196,237,523)
비유동부채	2,941,490,654	280,103,105	(2,661,387,549)	2,388,377,138	532,636,999	(1,855,740,139)
금융업부채	-	43,404,578,758	43,404,578,758	-	41,051,977,662	41,051,977,662
부채총계	44,071,595,510	44,071,595,510	-	41,705,976,713	41,705,976,713	-
자본총계	5,188,413,233	5,188,413,233	-	4,616,469,257	4,616,469,257	-
부채와 자본총계	49,260,008,743	49,260,008,743	-	46,322,445,970	46,322,445,970	-

3. 중요한 회계적 판단, 추정 및 가정

연결기업의 경영자는 재무제표 작성시 수익, 비용, 자산 및 부채에 대한 보고금액과 우발부채에 대한 주식공시사항에 영향을 미칠 수 있는 판단, 추정 및 가정을 하여야 합니다. 그러나, 이러한 추정 및 가정의 불확실성은 향후 영향을 받을 자산 및 부채의 장부금액에 중요한 조정을 유발할 수 있습니다.

연결기업이 노출된 위험 및 불확실성에 대한 기타 공시사항으로 자본관리, 재무위험관리 및 정책, 민감도 분석이 있습니다.

(1) 추정 및 가정

다음 회계연도내에 자산과 부채의 장부금액에 중요한 조정을 유발할 수 있는 중요한 위험을 내포한 보고기간말 현재의 미래에 대한 중요한 가정 및 추정의 불확실성에 대한 기타 주요 원천은 다음과 같습니다. 가정 및 추정은 재무제표를 작성하는 시점에 입수가 가능한 변수에 근거하고 있습니다. 현재의 상황과 미래에 대한 가정은 시장의 변화나 연결기업의 통제에서 벗어난 상황으로 인해 변화할 수 있습니다. 그러한 변화가 발생시 이를 가정에 반영하고 있습니다.

(2) 금융상품의 공정가치

활성시장이 없는 금융상품의 공정가치는 현금흐름할인법을 포함한 평가기법을 적용하여 산정하였습니다. 이러한 평가기법에 사용된 입력요소에 관측가능한 시장의 정보를 이용할 수 없는 경우 공정가치의 산정에 상당한 추정이 요구됩니다. 이러한 판단에는 유동성 위험, 신용 위험, 변동성 등에 대한 입력변수의 고려가 포함됩니다. 이러한 요소들에 대한 변화는 금융상품의 공정가치에 영향을 줄 수 있습니다.

(3) 금융자산의 손상

연결기업은 금융자산의 손상발생의 증거를 검토하여 개별적으로 손상을 인식하거나, 유사한 신용위험의 특성을 가진 금융자산의 집합에 대해 손상을 검토하고 있습니다. 금융자산의 손상차손은 당해 자산의 장부금액과 추정미래현금흐름의 현재가치의 차이로 측정되며, 미래 현금흐름 등의 계산은 일정수준의 회계적 추정에 근거하여 이루어집니다.

(4) 비금융자산의 손상

연결기업은 매 보고일에 모든 비금융자산에 대하여 손상징후의 존재 여부를 평가합니다. 영업권과 비한정 내용연수의 무형자산에 대해서는 매년 또는 손상징후가 있는 경우에 손상검사를 수행합니다. 기타 비금융자산에 대해서는 장부금액이 회수가능하지 않을 것이라는 징후가 있을 때 손상검사를 수행합니다.

사용가치를 계산하기 위하여 경영자는 해당 자산이나 현금창출단위로부터 발생하는 미래기대현금흐름을 추정하고 동 미래기대현금흐름의 현재가치를 계산하기 위한 적절한 할인율을 선택하여야 합니다.

(5) 퇴직급여제도

확정급여퇴직연금제도의 현재가치는 보험수리적 평가방법을 통해 결정됩니다. 보험수리적 평가방법의 적용을 위해서는 다양한 가정을 세우는 것이 필요합니다. 이러한 가정의 설정은 할인율, 미래임금상승율, 사망률 및 미래연금상승률의 결정 등을 포함합니다. 평가방법의 복잡성과 기본 가정 및 장기적인 성격으로 인해 확정급여채무는 이러한 가정들에 따라 민감하게 변동됩니다. 모든 가정은 매 보고기간말마다 검토됩니다.

(6) 이연법인세

이연법인세자산·부채의 인식과 측정은 경영진의 판단을 필요로 합니다. 특히, 이연법인세자산의 인식여부와 인식범위는 미래상황에 대한 가정과 실현가능성에 의해 영향을 받게 됩니다.

(7) 젠투파트너스 운용 펀드

종속기업이 투자한 당기손익-공정가치 측정 금융자산 중 젠투파트너스(GEN2 PARTNERS, 이하'젠투')가 운용하는 펀드는 2,536억원으로 최근 COVID-19 사태의 영향으로 그 중 2,024억원의 환매가 일시중단되었습니다. 종속기업은 타 판매사 및 투자자들과 젠투 조사를 위해 공동 대응 중이며, 향후 시장 상황에 따라 평가할 예정이나, 이로 인해 연결기업의 재무상태와 재무성과에 부정적인 영향이 발생할 수 있으며, 이러한 불확실성으로 인한 영향은 당기 보고기간말 재무제표에도 지속될 것으로 예상됩니다.

※ 상세한 주식사항은 향후 전자공시시스템(<http://dart.fss.or.kr>)에 공시 예정인 당사의 연결감사보고서를 참조하시기 바랍니다.

2. 별도 재무제표

- 대차대조표(재무상태표)

재 무 상 태 표

제 38 기말 2023년 12월 31일 현재

제 37 기말 2022년 12월 31일 현재

주식회사 다우기술

(단위 : 원)

과 목	제38(당)기말	제37(전)기말
자 산		

유동자산	257,292,567,407	316,453,475,323
현금및현금성자산	212,326,390,270	251,552,389,301
매출채권	11,963,056,722	17,925,779,669
계약자산	8,034,273,630	1,784,049,686
유동성상각후원가측정 금융자산	22,676,412,500	42,172,387,566
유동성 당기손익-공정가치 측정 금융자산	837,492,358	1,325,574,750
기타유동자산	1,257,064,747	1,427,119,921
유동성리스채권	184,688,857	240,281,281
재고자산	13,188,323	25,893,149
비유동자산	877,663,648,583	823,420,358,411
비유동성상각후원가측정 금융자산	6,510,264,892	7,310,415,510
종속기업투자	386,929,147,997	376,191,834,282
관계기업투자	35,535,795,093	36,020,795,093
당기손익-공정가치 측정 금융자산	4,003,730,384	3,833,120,934
기타포괄손익-공정가치 측정 금융자산	29,768,859,540	33,274,283,350
투자부동산	235,206,847,299	176,712,204,501
유형자산	125,436,537,481	139,042,093,063
사용권자산	1,694,636,305	2,536,446,476
영업권	23,776,059,881	23,776,059,881
영업권 이외의 무형자산	17,925,097,452	15,510,271,259
비유동성리스채권	-	184,688,857
기타비유동자산	10,876,672,259	9,028,145,205
자 산 총 계	1,134,956,215,990	1,139,873,833,734
부 채		
유동부채	401,273,212,054	318,066,210,102
매입채무	2,115,593,891	2,658,754,203
계약부채	31,160,988,090	33,472,288,912
예수부채	6,419,412	6,419,412
단기차입금	304,396,011,327	204,332,133,324
유동성리스부채	1,005,851,535	1,432,298,269
기타유동금융부채	49,388,487,732	60,660,354,384
기타유동부채	5,664,492,450	569,425,500
기타총당부채	292,746,960	758,135,509
당기법인세부채	7,242,620,657	14,176,400,589
비유동부채	39,359,349,324	190,896,435,767
장기차입금	30,000,000,000	179,690,090,231
비유동성리스부채	1,031,730,557	1,743,318,068
이연법인세부채	5,758,691,627	6,833,777,588
기타비유동금융부채	798,110,182	2,491,256,841

기타총당부채	222,617,931	137,993,039
기타장기종업원급여부채	1,548,199,027	-
부 채 총 계	440,632,561,378	508,962,645,869
자 본		
자본금	22,433,308,500	22,433,308,500
자본잉여금	178,512,717,239	178,512,717,239
자본조정	(12,138,970,162)	(12,138,970,162)
기타포괄손익누계액	(18,680,614,152)	(15,964,156,579)
이익잉여금	524,197,213,187	458,068,288,867
자 본 총 계	694,323,654,612	630,911,187,865
부채와 자본총계	1,134,956,215,990	1,139,873,833,734

"별첨 주석은 본 재무제표의 일부입니다"

- 손익계산서(포괄손익계산서)

포괄손익계산서

제 38(당) 기 2023년 01월 01일부터 2023년 12월 31일까지

제 37(전) 기 2022년 01월 01일부터 2022년 12월 31일까지

주식회사 다우기술

(단위 : 원)

구 분	제38(당)기	제37(전)기
매출액	294,607,005,617	301,413,316,114
매출원가	(208,004,492,971)	(222,794,267,468)
매출총이익	86,602,512,646	78,619,048,646
판매비와 관리비	(30,057,302,059)	(25,321,286,100)
영업이익	56,545,210,587	53,297,762,546
기타수익	14,874,428,777	3,891,186,972
기타비용	(10,122,345,692)	(9,348,590,590)
금융수익	51,759,235,761	52,110,695,278
금융원가	(9,716,270,862)	(7,371,060,918)
법인세비용차감전순이익	103,340,258,571	92,579,993,288
법인세비용	(10,294,637,616)	(18,088,017,754)
당기순이익	93,045,620,955	74,491,975,534
기타포괄손익:	(3,742,644,808)	(12,148,406,860)
후속적으로 당기손익으로 재분류되지 않는 항목		
확정급여제도의 재측정요소	(1,026,187,235)	205,811,561
기타포괄손익-공정가치 측정 금융자산 평가손익(지분상품)	(3,141,551,553)	(11,650,460,901)
후속적으로 당기손익으로 재분류되는 항목		

기타포괄손익-공정가치 측정 금융자산 평가손익(채무상품)	425,093,980	(703,757,520)
총포괄이익	89,302,976,147	62,343,568,674
주당손익		
기본 및 희석 주당이익	2,156	1,726

"별첨 주석은 본 재무제표의 일부입니다"

자 본 변 동 표

제 38(당) 기 2023년 01월 01일부터 2023년 12월 31일까지

제 37(전) 기 2022년 01월 01일부터 2022년 12월 31일까지

주식회사 다우기술

(단위 : 원)

과 목	자본금	자본잉여금	자본조정	기타포괄손익 누계액	이익잉여금	합 계
2022.1.1(전기초)	22,433,308,500	178,512,717,239	(10,030,400,392)	(3,609,938,158)	409,330,471,972	596,636,159,161
당기순이익	-	-	-	-	74,491,975,534	74,491,975,534
기타포괄손익:						
기타포괄손익-공정가치 측정 금융 자산 평가손익(지분상품)	-	-	-	(11,650,460,901)	-	(11,650,460,901)
기타포괄손익-공정가치 측정 금융 자산 평가손익(채무상품)	-	-	-	(703,757,520)	-	(703,757,520)
확정급여제도의 재측정요소	-	-	-	-	205,811,561	205,811,561
총포괄이익	-	-	-	(12,354,218,421)	74,697,787,095	62,343,568,674
연차배당	-	-	-	-	(25,959,970,200)	(25,959,970,200)
동일지배 하 사업결합	-	-	(76,474,980)	-	-	(76,474,980)
자기주식 취득	-	-	(2,032,094,790)	-	-	(2,032,094,790)
2022.12.31(전기말)	22,433,308,500	178,512,717,239	(12,138,970,162)	(15,964,156,579)	458,068,288,867	630,911,187,865
2023.1.1(당기초)	22,433,308,500	178,512,717,239	(12,138,970,162)	(15,964,156,579)	458,068,288,867	630,911,187,865
당기순이익	-	-	-	-	93,045,620,955	93,045,620,955
기타포괄손익:						
기타포괄손익-공정가치 측정 금융 자산 평가손익(지분상품)	-	-	-	(3,141,551,553)	-	(3,141,551,553)
기타포괄손익-공정가치 측정 금융 자산 평가손익(채무상품)	-	-	-	425,093,980	-	425,093,980
확정급여제도의 재측정요소	-	-	-	-	(1,026,187,235)	(1,026,187,235)
총포괄이익	-	-	-	(2,716,457,573)	92,019,433,720	89,302,976,147
연차배당	-	-	-	-	(25,890,509,400)	(25,890,509,400)
2023.12.31 (당기말)	22,433,308,500	178,512,717,239	(12,138,970,162)	(18,680,614,152)	524,197,213,187	694,323,654,612

"별첨 주석은 본 재무제표의 일부입니다"

현금흐름표

제 38(당) 기 2023년 01월 01일부터 2023년 12월 31일까지

제 37(전) 기 2022년 01월 01일부터 2022년 12월 31일까지

주식회사 다우기술

(단위 : 원)

과 목	제38(당)기	제37(전)기
영업활동으로 인한 현금흐름		
당기순이익	93,045,620,955	74,491,975,534
조정:	(29,480,067,598)	(14,053,916,493)
퇴직급여	2,935,235,437	3,305,222,258
장기종업원급여	275,420,621	-
유형자산감가상각비	3,910,755,641	3,689,477,100
사용권자산상각비	1,160,200,209	1,103,324,520
투자부동산상각비	1,393,429,249	1,327,097,467
무형자산상각비	3,157,718,673	2,679,258,704
무형자산손상차손	21,088,234	26,667,312
투자자산손상차손	-	50,000,000
하자보증충당비용	377,371,852	577,317,988
대손상각비(환입)	54,989,325	(224,085,995)
외화환산이익	(238,585)	(93,580)
외화환산손실	113,993	178,941
당기손익-공정가치 측정 금융자산 평가이익	(8,334,762,330)	(5,861,033,701)
당기손익-공정가치 측정 금융자산 평가손실	68,936,295	31,101,872
당기손익-공정가치 측정 금융자산 처분손실	19,630,120	-
종속기업투자주식손상차손환입	(5,000,000,000)	-
종속기업투자주식손상차손	289,520,600	-
종속기업투자주식처분이익	(151,075,685)	-
유형자산처분이익	(38,551,259)	(4,007,807)
유형자산처분손실	16,548,916	3,271,067
유형자산폐기손실	7,731,525	92,039,051
투자부동산처분이익	(6,154,564,924)	-
이자수익	(2,599,000,777)	(1,550,203,764)
이자비용	9,529,205,692	7,201,181,368
금융보증수익	(403,220,395)	(220,557,868)
리스이자비용	70,394,028	101,097,464
리스해지이익	(2,468,071)	(1,364,491)
리스해지손실	253,892	-

배당금수익	(40,379,367,490)	(44,468,124,704)
법인세비용	10,294,637,616	18,088,017,754
경상개발비	-	302,551
운전자본의 변동:	(13,495,238,690)	10,324,233,243
매출채권의 감소(증가)	5,919,025,561	(3,086,612,969)
계약자산의 감소(증가)	(6,250,223,944)	(532,688,785)
상각후원가측정 금융자산의 감소(증가)	460,869,790	7,339,880,454
기타자산의 감소(증가)	170,055,174	27,311,756
재고자산의 감소(증가)	12,704,826	(6,734,740)
매입채무의 증가(감소)	(543,160,312)	565,552,916
계약부채의 증가(감소)	(2,311,300,822)	4,267,392,717
사외적립자산의 감소(증가)	(6,500,000,000)	(8,000,000,000)
기타유동금융부채의 증가(감소)	(8,670,200,404)	10,379,573,129
기타유동부채의 증가(감소)	5,095,066,950	(44,640,511)
기타비유동금융부채의 증가(감소)	-	(35,200,024)
하자보증충당부채의 증가(감소)	(758,135,509)	(549,600,700)
장기종업원급여의 지급	(119,940,000)	-
영업에서 창출된 현금	50,070,314,667	70,762,292,284
이자의 수취	2,739,586,307	1,321,242,958
배당금의 수취	40,379,367,490	44,468,124,704
법인세의 납부	(17,206,280,768)	(15,711,376,140)
이자의 지급	(11,224,698,205)	(6,810,394,886)
영업활동으로 인한 순현금흐름	64,758,289,491	94,029,888,920
투자활동으로 인한 현금흐름		
유형자산의 처분	47,033,447	49,944,000
유형자산의 취득	(47,872,665,402)	(40,929,171,433)
투자부동산의 처분	6,698,520,900	-
국고보조금의 증가	41,808,000	-
무형자산의 취득	(5,447,993,100)	(6,369,662,887)
단기당기손익-공정가치 측정 금융자산의 순증감	8,118,112,911	4,584,532,115
종속기업투자의 취득	(7,000,758,630)	(43,414,160,670)
종속기업투자의 처분	1,125,000,000	-
관계기업투자의 처분	485,000,000	300,000,000
관계기업투자의 취득	-	(21,004,172,090)
상각후원가측정 금융자산의 취득	(3,603,151,320)	(22,986,675,003)
상각후원가측정 금융자산의 처분	23,270,951,840	1,623,098,140
기타포괄손익-공정가치 측정 금융자산의 처분	-	22,109,183
당기손익-공정가치 측정 금융자산의 처분	573,025,946	1,830,000,000
당기손익-공정가치 측정 금융자산의 취득	(127,470,000)	(314,945,000)

리스채권의 감소	249,144,000	249,144,002
사업결합으로 인한 현금의 증가	-	99,123,699
투자활동으로 인한 순현금흐름	(23,443,441,408)	(126,260,835,944)
재무활동으로 인한 현금흐름		
배당금의 지급	(25,890,444,730)	(25,959,905,530)
차입금의 증가	100,000,000,000	39,400,000,000
차입금의 감소	(150,000,000,000)	-
기타유동금융부채의 증가	-	42,198,100
기타유동금융부채의 감소	(2,880,464,250)	(5,895,300)
기타비유동금융부채의 증가	115,581,700	445,000,000
기타비유동금융부채의 감소	(431,309,730)	(87,975,000)
리스부채의 감소	(1,454,210,104)	(1,285,901,494)
자기주식의 취득	-	(2,032,094,790)
재무활동으로 인한 순현금흐름	(80,540,847,114)	10,515,425,986
현금및현금성자산의 증가(감소)	(39,225,999,031)	(21,715,521,038)
기초 현금및현금성자산	251,552,389,301	273,267,910,339
기말 현금및현금성자산	212,326,390,270	251,552,389,301

"별첨 주석은 본 재무제표의 일부입니다"

주석

제 38(당) 기 2023년 01월 01일부터 2023년 12월 31일까지

제 37(전) 기 2022년 01월 01일부터 2022년 12월 31일까지

회사명 : 주식회사 다우기술

1. 회사의 개요

주식회사 다우기술(이하, "당사")은 1986년 1월 9일에 설립되어 소프트웨어와 시스템관련 솔루션의 개발 및 판매, 인터넷 및 전자상거래 관련 솔루션의 개발 및 판매, 인터넷 관련 서비스, 부동산 분양 및 개발, 임대업 등을 주된 사업목적으로 하고 있습니다.

당사는 1997년 8월 27일에 주식을 한국거래소에 상장하였으며, 수차의 유·무상증자, 신주인수권 행사 및 합병을 거쳐 당기말 현재 납입자본금은 22,433,309천원이 며, 최대주주인 (주)다우데이터가 45.2%의 지분을 보유하고 있습니다.

2. 중요한 회계정책 및 재무제표 작성기준

2.1 재무제표 작성기준

당사의 재무제표는 '주식회사 등의 외부감사에 관한 법률'에 따라 제정된 한국채택국제회계기준에 따라 작성되었습니다.

재무제표는 아래 회계정책에서 별도로 언급하는 사항을 제외하고는 역사적 원가를 기준으로 작성되었습니다. 본 재무제표는 원화로 표시되어 있으며 다른 언급이 있는 경우를 제외하고는 천원 단위로 표시되어 있습니다.

2.2 중요한 회계정책

2.2.1 사업결합

당사는 지배·종속기업 간이나 종속기업 간의 사업결합 또는 사업을 사업결합 전후에 걸쳐 궁극적으로 지배하고 그 지배력이 일시적이지 않은 동일지배하의 사업결합은 지배주주의 관점에서 법률적 실체의 변경만 가져올 뿐 경제적 실체의 변동이 발생하지 않은 거래로 보아 취득일의 피취득자의 자산과 부채를 최상위지배기업의 연결재무제표상 계상되어 있는 피취득기업의 장부금액으로 인식하고 이전대가와의 차이를 자본에 반영하고 있습니다.

2.2.2 종속기업 및 관계기업

당사의 재무제표는 기업회계기준서 제1027호에 따른 별도재무제표로서 지배기업 및관계기업의 투자자가 투자자산을 피투자자의 보고된 성과와 순자산에 근거하지 않고 직접적인 지분 투자에 근거한 회계처리로 표시한 재무제표입니다. 당사는 종속기업과 관계기업에 대한 투자자산을 기업회계기준서 제1027호에 따른 원가법에 따라 회계처리하고 있습니다.

당사는 피투자기업의 의결권 있는 지분을 과반 미만 보유하고더라도, 다른 의결권 보유자의 지분이 널리 분산되어 있고 과거 주주총회에서 과반 이상의 의결권을 행사하고 피투자자의 관련활동을 지시할 수 있을 것으로 예상된다면 사실상 피투자자를 지배한다고 판단하고 있습니다. 다만, 당사는 피투자자에 대한 사실상 지배력에 변동이 있는지 지속적으로 모니터링하고 있습니다.

2.2.3 공정가치 측정

당사는 상각후원가측정 금융자산을 제외한 금융상품을 보고기간말 현재의 공정가치로 평가하고 있습니다.

채무제표에서 공정가치로 측정되거나 공시되는 모든 자산과 부채는 공정가치 측정에 유의적인 가장 낮은 수준의 투입변수에 근거하여 다음과 같은 공정가치 서열체계로 구분된다.

- 수준 1 : 측정일에 동일한 자산이나 부채에 대한 접근 가능한 활성시장의 (조정되지 않은) 공시가격
- 수준 2 : 공정가치측정에 유의적인 가장 낮은 수준의 투입변수가 직접적으로 또는 간접적으로 관측가능한 투입변수를 이용한 공정가치
- 수준 3 : 공정가치측정에 유의적인 가장 낮은 수준의 투입변수가 관측가능하지 않은 투입변수를 이용한 공정가치

채무제표에 반복적으로 공정가치로 측정되는 자산과 부채에 대하여 당사는 매 보고기간말 공정가치측정에 유의적인 가장 낮은 수준의 투입변수에 기초한 분류에 대한 재평가를 통해 서열체계의 수준 간의 이동이 있는지 판단합니다.

2.2.4 금융상품: 최초 인식과 후속 측정

금융자산의 손상

당사는 당기손익-공정가치 항목을 제외한 모든 채무상품에 대하여 기대신용손실(ECL)에 대한 충당금을 인식합니다.

매출채권과 계약자산에 대하여, 당사는 기대신용손실 계산에 간편법을 적용할 수 있습니다. 따라서, 당사는 신용위험의 변동을 추적하지 않는 대신에, 각 결산일에 전체기간 기대신용손실에 해당하는 금액으로 손실충당금을 인식합니다. 당사는 특정 채무자에 대한 미래전망정보와 경제적 환경을 반영하여 조정된 과거 신용손실 경험에 근거하여 충당금 설정률표를 설정합니다.

당사의 기타포괄손익-공정가치 측정 채무상품이 최상위 투자등급에 해당하는 상장 채권만으로 구성되어 있다면 낮은 신용 위험 투자자산으로 평가됩니다. 당사의 정책은 이러한 상품을 12개월 기대신용손실로 측정하는 것입니다. 그러나, 최초 인식 이후에 신용위험의 유의적인 증가가 있다면 손실충당금은 전체기간 기대신용손실에 근거하여 산출됩니다. 당사는 채무상품의 신용위험이 유의적으로 증가했는지를 결정하고 기대신용손실을 측정하기 위해 신용평가기관의 등급을 사용합니다.

당사는 계약상 지급이 유의적으로 연체되는 경우에 채무불이행이 발생한 것으로 봅니다. 그러나, 특정 상황에서, 당사는 내부 또는 외부 정보가 당사에 의한 모든 신용보강을 고려하기 전에는 당사가 계약상의 원금 전체를 수취하지 못할 것을 나타내는 경우에 금융자산에 채무불이행 사건이 발생했다고 볼 수 있습니다. 금융자산은 계약상 현금흐름을 회수하는 데에 합리적인 기대가 없을 때 제거됩니다.

2.2.5 현금및현금성자산

채무상태표상의 현금및현금성자산은 보통예금과 소액현금 및 취득당시 만기가 3개월이내인 단기성 예금으로 구성되어 있습니다. 현금흐름표상의 현금및현금성자산은 이러한 현금및현금성자산에서 당좌차월을 차감한 후의 금액을 의미합니다.

2.2.6 재고자산

당사는 재고자산을 취득원가와 순실현가능가치 중 낮은 금액으로 평가하고 있습니다. 한편, 재고자산별 취득원가는 매입원가, 전환원가 및 재고자산을 현재의 장소에 현재의 상태로 이르게 하는 데 발생한 기타원가를 포함하고 있습니다. 재고자산의 단위원가는 개별법(상품) 및 이동평균법(제품 및 원재료)으로 결정하고 있습니다.

2.2.7 투자부동산

투자부동산은 최초 인식시점에 원가로 측정하며, 최초 인식 후에 취득원가에서 감가상각누계액과 인식한 손상차손누계액을 차감한 잔액을 장부금액으로 표시하고 있습니다. 감가상각비는 투자부동산의 취득원가에서 잔존가치를 차감한 잔액에 대하여 추정된 내용연수를 적용하여 건물은 50년동안 정액법으로 상각하고 있습니다.

2.2.8 유형자산

유형자산은 취득원가에서 잔존가치를 차감한 잔액에 대하여 추정된 내용연수를 적용하여 건물은 50년, 구축물 15년, 기계장치 및 기타 유형자산은 3 ~ 10년동안 정액법으로 상각하고 있습니다.

2.2.9 리스

리스이용자로서의 당사

당사는 단기리스와 소액 기초자산 리스를 제외한 모든 리스에 대하여 하나의 인식 과측정 접근법을 적용합니다. 당사는 리스료 지급의무를 나타내는 리스부채와 기초자산의 사용권을 나타내는 사용권자산을 인식합니다.

사용권자산은 리스기간과 다음과 같은 자산의 추정된 내용연수 중 짧은 기간에 걸쳐 정액기준으로 감가상각됩니다.

구 분	내용연수
건물	2 ~ 7년
차량운반구	3 ~ 5년

당사는 리스료의 현재가치를 계산할 때, 리스의 내재이자율을 쉽게 산정할 수 없기 때문에 리스개시일의 증분차입이자율을 사용합니다.

당사는 재무상태표에서 투자부동산의 정의를 충족하지 않는 사용권자산을 '사용권자산'으로 표시하고, 리스부채는 '리스부채'로 표시하였습니다.

(1) 단기리스와 소액 기초자산 리스

당사는 단기리스(즉, 이러한 리스는 리스기간이 리스개시일로부터 12개월 이하이고 매수선택권을 포함하지 않음)에 대한 인식 면제 규정을 적용합니다. 또한 당사는 소액자산으로 간주되는 사무용품의 리스에 소액자산 리스에 대한 인식 면제 규정을 적용합니다. 단기리스와 소액자산 리스에 대한 리스료는 리스기간에 걸쳐 정액기준으로 비용으로 인식합니다.

리스제공자로서의 당사리스료 수익은 리스기간에 걸쳐 정액 기준으로 인식하며, 영업 성격에 따라 손익계산서에서 매출에 포함됩니다.

2.2.10 정부보조금

자산 취득에 사용될 목적으로 수령한 상환의무가 없는 정부보조금 중 자산의 취득에 사용된 경우에는 이를 취득자산에서 차감하는 형식으로 표시하고, 당해 자산의 내용연수에 걸쳐 감가상각비와 상계하고 있습니다.

2.2.11 무형자산

당사는 개별적으로 취득한 무형자산은 취득원가로 계상하고 사업결합으로 취득하는 무형자산은 매수시점의 공정가치로 계상하며 최초 취득 이후 상각누계액과 손상차손누계액을 직접 차감하여 표시하고 있습니다.

무형자산상각비는 무형자산의 취득원가에서 잔존가치를 차감한 잔액에 대하여 추정한 내용연수를 적용하여 3 ~ 5년동안 정액법으로 상각하고 있습니다.

2.2.12 비금융자산의 손상

당사는 매 보고기간종료일에 자산의 손상을 시사하는 징후가 존재하는지 검토하고 있습니다. 그러한 징후가 존재하는 경우 또는 매년 자산에 대한 손상검사가 요구되는 경우, 당사는 자산의 회수가능액을 추정하고 있습니다. 자산의 회수가능액은 자산 또는 현금창출단위의 순공정가치와 사용가치 중 큰 금액이며, 개별자산 별로 결정하나 해당 개별자산의 현금유입이 다른 자산이나 자산집단의 현금유입과 거의 독립적으로 창출되지 않는 경우, 해당 개별자산이 속한 현금창출단위 별로 결정됩니다. 자산의 장부금액이 회수가능액을 초과하는 경우, 자산은 손상된 것으로 보며 자산의 장부금액을 회수가능액으로 감소시키게 됩니다.

사용가치는 해당 자산의 기대 미래현금흐름의 추정치를 화폐의 시간가치와 해당 자산의 위험에 대한 시장의 평가를 반영한 세전할인율로 할인한 현재가치로 평가하고 있습니다. 순공정가치는 최근거래가격을 고려하고 있습니다. 그러한 거래가 식별되지 않는 경우 적절한 평가모형을 사용하여 결정하고 있습니다. 이러한 계산에는 평가배수, 상장주식의 시가 또는 기타 공정가치 지표를 이용하고 있습니다.

2.2.13 고객과의 계약에서 생기는 수익

당사는 소프트웨어와 시스템, 인터넷 및 전자상거래 관련 솔루션의 개발 및 판매와 인터넷 관련 서비스를 제공하는 사업을 하고 있습니다. 고객과의 계약에서 당사는 재화나 용역의 통제가 고객에 이전되었을 때, 해당 재화나 용역의 대가로 받을 권리에 갖게 될 것으로 예상한 대가를 반영하여 수익으로 인식합니다.

소프트웨어 등의 판매

소프트웨어 등의 판매 수익은 자산에 대한 통제가 고객에게 이전되는 시점인 소프트웨어 등의 인도 및 사용 가능한 시점에 인식됩니다. 당사는 계약 내의 다른 약속이 거래대가의 일부 분으로 배부되어야 하는 별도의 수행의무인지 고려합니다. 소프트웨어등 판매 거래 가격을 산정할 때, 당사는 변동대가 및 유의적인 금융요소를 고려합니다.

(1) 변동대가

계약이 변동대가를 포함한 경우에 당사는 고객에 약속한 재화를 이전하고 그 대가로 받을 금액을 추정합니다. 변동대와 관련된 불확실성이 나중에 해소될 때, 이미 인식한 누적 수익 금액 중 유의적인 부분을 되돌리지(환원하지) 않을 가능성이 매우 높은 정도까지만 변동대가를 계약의 개시 시점에 추정하고 거래가격에 포함합니다.

(2) 유의적인 금융요소

일반적으로 당사는 고객으로부터 단기선수금을 수령합니다. 기준서 제1115호의 실무적 간편법을 적용하여, 당사는 계약을 개시할 때 고객에게 약속한 재화나 용역을 이전하는 시점과 고객이 그에 대한 대가를 지급하는 시점 간의 기간이 1년 이내일 것이라고 예상된다면 약속한 대가(금액)에 유의적인 금융요소의 영향을 반영하지 않습니다.

고객충성제도

당사는 고객충성제도를 운영하고 있으며, 고객은 이 제도에 따라서 서비스를 이용할수 있는 포인트를 적립 받습니다. 고객충성제도에 따라 포인트를 지급하는 것은 고객에게 중요한 권리이므로 별도의 수행의무에 해당됩니다. 포인트는 판매가격에 고객별 등급을 고려한 지급 비율에 기초하여 배부되거나, 이벤트 진행에 따라 지급됩니다.지급된 포인트는 고객충성제도에 따라 수익에서 차감되며, 사용되거나 소멸될 때까지 계약부채로 인식됩니다. 포인트 가격을 유료 판매가격과 동일한 것으로 보아 고객충성제도를 운영하고 있습니다. 당사는 매 분기 별로 포인트 사용 및 잔액 현황에 따라 계약부채를 조정하며, 조정된 계약부채 금액은 손익에 반영됩니다.

소프트웨어 개발 및 유지보수 용역

당사는 고객 맞춤형 한 소프트웨어의 개발 및 구축된 소프트웨어의 유지보수 용역을 제공합니다. 당사는 소프트웨어의 개발 및 구축된 소프트웨어의 유지보수 용역에 대한 수익을 용역 진행률에 따라 기간에 걸쳐 인식합니다. 당사가 수행하여 만든 자산은 고객에게 대체 용도가 없고, 당사는 지금까지 수행을 완료한 부분에 대해 집행 가능한 지급청구권이 있기 때문입니다.

2.2.14 법인세

필라2 법률에 따라 납부하는 글로벌최저한세는 기업회계기준서 제 1012 호 '법인세'의 적용 대상 법인세입니다. 당사는 최저한세의 영향으로 인한 이연법인세 회계처리에 대한 일시적인 의무 완화를 적용하고 발생하는 시점에 당기법인세로 회계처리 합니다.

2.3 제 · 개정된 기준서의 적용

당사가 2023년 1월 1일부터 적용한 제 · 개정 기준서 및 해석서는 다음과 같습니다.

(1) 기업회계기준서 제1001호 '재무제표 표시' - '회계정책'의 공시

이 개정사항은 '유의적인(significant)' 회계정책이 아니라 '중요한(material)' 회계정책을 공시할 것을 요구하고 있습니다. 또한, 회계정책의 공시에 중요성을 적용하는 지침을 제공함으로써 이용자가 이해해야 하는 기업 특유의 회계정책 정보를 제공할 수 있도록 합니다.

당사의 경영진은 회계정책을 검토하였고, 이 개정사항에 따라 '주석 2.2 중요한 회계정책' 정보를 업데이트 하였습니다.

(2) 기업회계기준서 제1001호 '재무제표 표시' - 행사가격 조정 조건이 있는 금융부채 평가 손익 공시

발행자의 주가 변동에 따라 행사가격이 조정되는 조건이 있는 금융상품의 전부나 일부가 금융부채로 분류되는 경우 그 금융부채의 장부금액과 관련 손익을 공시하도록 하였습니다. 해당 기준서의 개정이 재무제표에 미치는 중요한 영향은 없습니다.

(3) 기업회계기준서 제1008호 '회계정책, 회계추정의 변경 및 오류' - '회계추정'의 정의 회계추정을 정의하고, 회계정책의 변경과 구별하는 방법을 명확히 하였습니다. 해당 기준서의 개정이 재무제표에 미치는 중요한 영향은 없습니다.

(4) 기업회계기준서 제1012호 '법인세' - 단일거래에서 생기는 자산과 부채에 대한 이연법인세

자산 또는 부채가 최초로 인식되는 거래의 최초 인식 예외 요건에 거래시점 동일한 가산할 일시적차이와 차감할 일시적차이를 발생시키지 않는 거래라는 요건을 추가하였습니다. 해당 기준서의 개정이 재무제표에 미치는 중요한 영향은 없습니다.

(5) 기업회계기준서 제1012호 '법인세' - 글로벌 최저한세

이 개정사항은 글로벌 최저한세에 대한 이연법인세 회계처리를 한시적으로 면제하는의무 규정을 포함하고 있으며, 필라 2 법인세에 대한 기업의 익스포저 정보를 추가 공시하도록 요구하고 있습니다. 해당 기준서의 개정이 재무제표에 미치는 중요한 영향은 없습니다.

(6) 기업회계기준서 제1117호 '보험계약' 제정

기업회계기준서 제1117호 '보험계약'은 기업회계기준서 제1104호 '보험계약'을 대체합니다. 보험계약에 따른 모든 현금흐름을 추정하고 보고시점의 가정과 위험을 반영한 할인율을 사용하여 보험부채를 측정하고, 매 회계연도별로 계약자에게 제공한 서비스(보험보장)를 반영하여 수익을 발생주의로 인식하도록 합니다. 또한, 보험사건과 관계없이 보험계약자에게 지급하는 투자요소(해약/만기환급금)는 보험수익에서 제외하며, 보험손익과 투자손익을 구분 표시하여 정보이용자가 손익의 원천을 확인할 수 있도록 하였습니다. 해당 기준서의 제정이 재무제표에 미치는 중요한 영향은 없습니다.

2.4 공표되었으나 아직 시행되지 않은 회계기준

제정 · 공표되었으나 2023년 1월 1일 이후 시작하는 회계연도에 시행일이 도래하지 아니한 주요 제 · 개정 기준서 및 해석서는 다음과 같습니다. 당사는 재무제표 작성 시 다음의 제 · 개정 기준서 및 해석서를 조기적용하지 아니하였습니다.

- 부채의 유동 · 비유동 분류 (기업회계기준서 제1001호 '재무제표 표시')
- 공급자 금융 약정의 공시(기업회계기준서 제1007호 '현금흐름표, 기업회계기준서 제1107 '금융상품:공시')
- 판매후리스 거래에서 발생하는 리스부채(기업회계기준서 제1116호 '리스')
- 교환가능성 결여(기업회계기준서 제1021호 '환율변동효과')

3. 중요한 회계추정 및 가정

당사의 경영자는 재무제표 작성시 수익, 비용, 자산 및 부채에 대한 보고금액과 우발부채에 대한 주식공시사항에 영향을 미칠 수 있는 판단, 추정 및 가정을 하여야 합니다. 그러나 이러한 추정 및 가정의 불확실성은 향후 영향을 받을 자산 및 부채의 장부금액에 중요한 조정을 유발할 수 있습니다.

추정 및 가정

다음 회계연도내에 자산과 부채의 장부금액에 중요한 조정을 유발할 수 있는 중요한위험을 내포한 보고기간종료일 현재의 미래에 대한 중요한 가정 및 추정의 불확실성에 대한 기타 주요 원천은 다음과 같습니다. 가정 및 추정은 재무제표를 작성하는 시점에 입수가 가능한 변수에 근거하고 있습니다. 현재의 상황과 미래에 대한 가정은 시장의 변화나 당사의 통제에서 벗어난 상황으로 인해 변화할 수 있습니다. 그러한 변화가 발생시 이를 가정에 반영하고 있습니다.

비금융자산의 손상

당사는 매 보고일에 모든 비금융자산에 대하여 손상징후의 존재 여부를 평가합니다. 영업권과 비한정 내용연수의 무형자산에 대해서는 매년 또는 손상징후가 있는 경우에 손상검사를 수행합니다. 기타 비금융자산에 대해서는 장부금액이 회수가능하지 않을 것이라는 징후가 있을 때 손상검사를 수행합니다.

사용가치를 계산하기 위하여 경영자는 해당 자산이나 현금창출단위로부터 발생하는 미래기대현금흐름을 추정하고 동 미래기대현금흐름의 현재가치를 계산하기 위한 적절한 할인율을 선택하고 있습니다.

퇴직급여제도

확정급여퇴직연금제도의 현재가치는 보험수리적 평가방법을 통해 결정됩니다. 보험수리적 평가방법의 적용을 위해서는 다양한 가정을 세우는 것이 필요합니다. 이러한 가정의 설정은 할인율, 미래임금상승율, 사망률 및 미래연금상승률의 결정 등을 포함합니다. 평가방법의 복잡성과 기본 가정 및 장기적인 성격으로 인해 확정급여채무는 이러한 가정들에 따라 민감하게 변동됩니다. 모든 가정은 매 보고기간말마다 검토됩니다.

※ 상세한 주식사항은 향후 전자공시시스템(<http://dart.fss.or.kr>)에 공시 예정인 당사의 감사보고서를 참조하시기 바랍니다.

- 이익잉여금처분계산서(안) 또는 결손금처리계산서(안)
<이익잉여금처분계산서(안)>

제 38 기 (2023. 01. 01 부터 2023. 12. 31 까지)

제 37 기 (2022. 01. 01 부터 2022. 12. 31 까지)

(단위 : 원)

과 목	제 38(당)기		제 37(전)기	
미처분이익잉여금		501,446,491,768		437,906,618,388
전기이월미처분이익잉여금	409,427,058,048		363,208,831,293	
당기순이익	93,045,620,955		74,491,975,534	

순확정급여부채의 재측정요소	(1,026,187,235)		205,811,561	
이익잉여금처분액		(33,226,153,730)		(28,479,560,340)
이익준비금	3,020,559,430		2,589,050,940	
배당금				
주당배당금(액면배당률) : 당 기 : 700원 (140%) 전 기 : 600원 (120%)	30,205,594,300		25,890,509,400	
차기이월미처분이익잉여금	-	468,220,338,038	-	409,427,058,048

상기 이익잉여금 처분의 당기 처분 예정일은 2024년 3월 28일이며, 전기 처분 확정일은 2023년 3월 29일 입니다.

- 최근 2사업연도의 배당에 관한 사항

: 해당사항 없음. 상기 이익잉여금처분계산서(안)을 참조하시기 바랍니다.

□ 정관의 변경

가. 집중투표 배제를 위한 정관의 변경 또는 그 배제된 정관의 변경

변경전 내용	변경후 내용	변경의 목적
-	-	해당사항 없음

나. 그 외의 정관변경에 관한 건

변경전 내용	변경후 내용	변경의 목적
제 2조 (목적) 당 회사는 다음의 사업을 영위함을 목적으로 한다. 1) ~80) (생략) 81) 전 각호에 관련된 부대사업	제 2조 (목적) 당 회사는 다음의 사업을 영위함을 목적으로 한다. 1) ~80) (현행과 같음) 81) <u>선불전자지급수단 발행 및 관리업</u> 82) <u>가공식품 판매업</u> 83) 전 각호에 관련된 부대사업	신규사업 목적 추가
제31조 (이사 및 감사의 임기) ① 이사의 임기는 <u>3년</u> 으로 한다. <u>다만 사외이사의 임기는 2년으로 하되 연임시 임기는 1년 이내로 하고, 연속하여 5년을 초과 재임할 수 없다. 그러나 그 임기가 최종의 결산기 종료 후 당해 결산기에 관한 정기주주총회 전에 만료될 경우에는 그 총회의 종결 시까지 그 임기를 연장한다.</u> ② ~ ③(생략)	제31조 (이사 및 감사의 임기) ① 이사의 임기는 <u>2년</u> 으로 한다. <u>다만, 사외이사의 연임 시 임기는 1년 이내로 하고, 연속하여 5년을 초과 재임할 수 없다. 그러나 그 임기가 최종의 결산기 종료 후 당해 결산기에 관한 정기주주총회 전에 만료될 경우에는 그 총회의 종결 시까지 그 임기를 연장한다.</u> ② ~ ③ (현행과 같음)	이사의 임기 단축

제45조 (이익배당) ① ~ ② (생략) ③ 제1항의 배당은 매결산기 말 현재의 주주명부에 기재된 주주 또는 등록된 질권자에게 지급한다.	제45조 (이익배당) ① ~ ② (현행과 같음) ③ 당 회사는 이사회결의로 제1항의 배당을 받을 주주를 확정하기 위한 기준일을 정할 수 있으며, 기준일을 정한 경우 그 기준일의 2주 전에 공고하여야 한다.	배당기준일을 이사회결의로 정하고, 공고하도록 규정
<신설>	부칙 제1조(시행일) 이 정관은 2024년 3월 28일부터 시행한다.	부칙 신설

※ 기타 참고사항

□ 이사의 선임

가. 후보자의 성명·생년월일·추천인·최대주주와의 관계·사외이사후보자 등 여부

후보자성명	생년월일	사외이사 후보자여부	감사위원회 위원인 이사 분리선출 여부	최대주주와의 관계	추천인
김윤덕	1961.04.17	사내이사	해당사항 없음	계열회사 임원	이사회
신상범	1964.09.20	사내이사	해당사항 없음	계열회사 임원	이사회
총 (2) 명					

나. 후보자의 주된직업·세부경력·해당법인과의 최근3년간 거래내역

후보자성명	주된직업	세부경력		해당법인과의 최근3년간 거래내역
		기간	내용	
김윤덕	(주)다우기술 대표이사	1995.04 ~ 2001.02 2003.01 ~ 2015.12 2016.01 ~ 현재	한국 Informix (주)다우기술 솔루션부문장 (주)다우기술 대표이사	해당사항 없음
신상범	(주)다우기술 ITS부문장	1995.06 ~ 2004.03 2004.04 ~ 현재	동양시스템즈 부장 (주)다우기술 ITS부문장	해당사항 없음

다. 후보자의 체납사실 여부·부실기업 경영진 여부·법령상 결격 사유 유무

후보자성명	체납사실 여부	부실기업 경영진 여부	법령상 결격 사유 유무
김윤덕	해당사항 없음	해당사항 없음	해당사항 없음
신상범	해당사항 없음	해당사항 없음	해당사항 없음

라. 후보자의 직무수행계획(사외이사 선임의 경우에 한함)

해당사항 없음

마. 후보자에 대한 이사회 추천 사유

- 사내이사 후보자 김윤덕

김윤덕 사내이사 후보자는 2003년부터 다우기술에 근무하여 회사의 내부사정에 정통하고, 2016년부터는 대표이사직을 수행하면서 IT전문성과 우수한 전략으로 사업을 안정적으로 이끌었습니다. 조직에 대한 높은 이해도와 내부 구성원들의 신뢰를 바탕으로 리더십을 발휘하고, 수익성 중심의 효과적인 의사결정 능력과 업무 추진력을 겸비하고 있습니다. 회사의 경영전략 수립과 의사결정에 핵심적인 역할을 수행하며, 회사의 지속적인 성장과 발전에 기여할 것으로 판단되어 사내이사 후보자로 추천합니다.

- 사내이사 후보자 신상범

신상범 사내이사 후보자는 2004년부터 현재까지 다우기술의 SM부문과 ITS부문장으로 근무하면서, 키움증권에 비롯한 다우키움 그룹 내 금융부문 전산시스템 개발 및 운용업무를 안정적으로 수행하였습니다. 2018년부터는 사내이사로 선임되어 이사회 구성원으로서 회사의 주요 의사결정에 적극적으로 참여하고 있으며, 금융부문 IT 전문성을 바탕으로 회사의 경쟁력 강화에 기여하고 있습니다. 회사의 지속적인 성장과 발전에 기여할 것으로 판단되어 사내이사 후보자로 추천합니다.

확인서

확 인 서

후보자 본인은 본 서류에 기재한 증권의 발행 및 공시 등에 관한 규정 제3-15조 제3항 제3호 가목부터 마목까지의 사항이 사실과 일치함을 확인합니다.

2024년 3월 13일

보고자 : 김 윤 덕



확 인 서

후보자 본인은 본 서류에 기재한 증권의 발행 및 공시 등에 관한 규정 제3-15조 제3항 제3호 가목부터 마목까지의 사항이 사실과 일치함을 확인합니다.

2024년 3월 13일

보고자 : 신 상 범



□ 감사의 선임

<감사후보자가 예정되어 있는 경우>

가. 후보자의 성명 · 생년월일 · 추천인 · 최대주주와의 관계

후보자성명	생년월일	최대주주와의 관계	추천인
홍경식	1951.04.16	계열회사 임원	이사회
총 (1) 명			

나. 후보자의 주된직업 · 세부경력 · 해당법인과의 최근3년간 거래내역

후보자성명	주된직업	세부경력		해당법인과의 최근3년간 거래내역
		기간	내용	
홍경식	법무법인 광장 변호사	2008.01 ~ 2013.08	법무법인 광장(Lee&ko) 변호사	없음
		2013.08 ~ 2014.06	대통령비서실 민정수석	
		2015.09 ~ 2021.03	법무법인 광장(Lee&ko) 변호사	
		2017.03 ~ 2021.03	사	
		2021.03 ~ 현재	한국정보인증(주) 감사 (주)다우기술 감사	

다. 후보자의 체납사실 여부 · 부실기업 경영진 여부 · 법령상 결격 사유 유무

후보자성명	체납사실 여부	부실기업 경영진 여부	법령상 결격 사유 유무
홍경식	해당사항 없음	해당사항 없음	해당사항 없음

라. 후보자에 대한 이사회 추천 사유

홍경식 후보자는 오랜기간 법률분야에서 근무하여 전문지식을 보유한 법률 전문가입니다. 한국정보인증과 다우기술의 감사로 재직하면서 회사의 주요 경영사항이 관련 법률 및 정관에 따라 적법하게 진행되었는지 확인하는 감사의 업무를 충실히 이행하였습니다.
법률 전문성을 기반으로 회사 및 최대주주와의 이해관계가 없는 독립적인 위치에서 이사와 경영진의 업무집행을 감사하는데 적합하여 이사회에서 추천하였습니다.

확인서

확 인 서

후보자 본인은 본 서류에 기재한 증권의 발행 및 공시 등에 관한 규정 제3-15조 제3항 제3호 가목, 다목, 라목까지의 사항이 사실과 일치함을 확인합니다.

2024년 3월 13일

보고자 : 홍 경 식



□ 이사의 보수한도 승인

가. 이사의 수 · 보수총액 내지 최고 한도액

(당 기)

이사의 수 (사외이사수)	5 (3)
보수총액 또는 최고한도액	1,800백만원

(전 기)

이사의 수 (사외이사수)	5 (3)
실제 지급된 보수총액	895백만원
최고한도액	1,800백만원

□ 감사의 보수한도 승인

가. 감사의 수 · 보수총액 내지 최고 한도액

(당 기)

감사의 수	1
보수총액 또는 최고한도액	100백만원

(전 기)

감사의 수	1
실제 지급된 보수총액	36백만원
최고한도액	100백만원

IV. 사업보고서 및 감사보고서 첨부

가. 제출 개요

제출(예정)일	사업보고서 등 통지 등 방식
2024년 03월 20일	1주전 회사 홈페이지 게재

나. 사업보고서 및 감사보고서 첨부

- 당사는 주주총회 1주전인 2024년 3월 20일까지 사업보고서 및 감사보고서를 전자공시시스템(<http://dart.fss.or.kr>)에 공시하고 당사 홈페이지(<https://www.daou.co.kr> → IR → 공고사항)에 게재할 예정입니다.

- 사업보고서는 이후 변경되거나 오기 등이 있는 경우 수정될 수 있으며, 이 경우 전자공시시스템(<http://dart.fss.or.kr>)에 정정보고서를 공시할 예정이므로 이를 참조하시기 바랍니다.

- 주주총회 이후 변경된 사항에 관하여는 전자공시시스템(DART-정기공시)에 제출된 사업보고서를 확인하여 주시기 바랍니다.

※ 참고사항

▶ 주총 집중일 개최 사유 : 해당사항 없음

▶ 전자투표 및 전자위임장권유에 관한 사항

당사는 「상법」 제368조의4에 따른 전자투표제도와 「자본시장과 금융투자업에 관한 법률 시행령」 제160조 제5호에 따른 전자위임장권유제도를 이번 주주총회에서 활용하기로 결의하였고, 이 두 제도의 관리업무를 삼성증권에 위탁하였습니다. 주주님들께서는 아래에서 정한 방법에 따라 주주총회에 참석하지 아니하고 전자투표방식으로 의결권을 행사하시거나, 전자위임장을 수여하실 수 있습니다.

가. 전자투표·전자위임장권유시스템 인터넷 및 모바일 주소 :

- <https://vote.samsungpop.com>

나. 전자투표 행사·전자위임장 수여기간

- 2024년 3월 18일 오전 9시 ~ 2024년 3월 27일 오후 5시

- 기간 중 24시간 이용 가능(단, 시작일은 09시부터, 마감일은 17시까지 가능)

다. 본인 인증 방법은 증권용/범용 공동인증서 인증, 카카오페이인증, PASS앱 인증을 통해 주주 본인 확인 후 의안별로 의결권행사 또는 전자위임장 수여

라. 수정 동의안 처리: 주주총회에서 상정된 의안에 관하여 수정 동의가 제출되는 경우 기권으로 처리