

목 차

주주총회소집공고.....	1
주주총회 소집공고.....	2
I. 사외이사 등의 활동내역과 보수에 관한 사항	4
1. 사외이사 등의 활동내역	4
가. 이사회 출석률 및 이사회 의안에 대한 찬반여부	4
나. 이사회내 위원회에서 사외이사 등의 활동내역	4
2. 사외이사 등의 보수현황	5
II. 최대주주등과의 거래내역에 관한 사항	6
1. 단일 거래규모가 일정규모이상인 거래.....	6
2. 해당 사업연도중에 특정인과 해당 거래를 포함한 거래총액이 일정규모이상인 거래	6
III. 경영참고사항	8
1. 사업의 개요.....	8
가. 업계의 현황	8
나. 회사의 현황	8
2. 주주총회 목적사항별 기재사항.....	11
□ 재무제표의 승인.....	11
□ 정관의 변경.....	84
□ 이사의 선임.....	85
□ 이사의 보수한도 승인.....	91
□ 감사의 보수한도 승인.....	91
※ 참고사항.....	91

주주총회소집공고

2020년 3월 10일

회 사 명 : 주식회사 다우기술
대 표 이 사 : 김 윤 덕
본 점 소 재 지 : 경기도 용인시 수지구 디지털벨리로 81 다우디지털스퀘어 6층
 (전 화) 070-8707-1000
 (홈페이지)<http://www.daou.co.kr>

작 성 책 임 자 : (직 책) 상 무 (성 명) 김 성 욱
 (전 화) 070-8707-1592

주주총회 소집공고

(제34기 정기)

당사는 상법 제363조 및 정관 제19조 규정에 의거하여 제34기 정기주주총회를 아래와 같이 개최하오니 참석하여 주시기 바라며, 의결권 있는 발행주식총수의 100분의1이하의 주식을 소유한 주주에 대해서는 상법 제542조의4에 의거 본 공고로 소집통지에 갈음하오니 양지하여 주시기 바랍니다

- 아 래 -

1. 일 시 : 2020년 3월 25일(수) 오전 10시00분

2. 장 소 : 경기도 용인시 수지구 디지털벨리로 81 다우디지털스퀘어1층 새암홀

3. 회의의 목적사항

가. 보고사항

: 감사보고, 영업보고, 내부회계관리제도 운영실태 보고

나. 부의안건

제1호 의안 : 제34기(2019.01.01~2019.12.31) 재무제표(이익잉여금처분계산서 포함, 1주당 예정배당금 400원) 및 연결재무제표 승인의 건

제2호 의안 : 정관 일부 변경의 건

제2-1호 : 제2조(목적)

제2-2호 : 제13조(기준일)

제2-3호 : 제38조(이사회 결의방법)

제3호 의안 : 이사 선임의 건(사외이사 3명)

제3-1호 : 사외이사 이문세 선임의 건(신규선임)

제3-2호 : 사외이사 김광원 선임의 건(신규선임)

제3-3호 : 사외이사 김성한 선임의 건(신규선임)

제4호 의안 : 이사 보수한도 승인의 건

제5호 의안 : 감사 보수한도 승인의 건

4. 경영참고사항 비치

상법 제542조의4에 의거 경영참고사항을 당사 본점 및 명의개서대행회사(국민은행 증권대행부)에 비치하였으며, 금융위원회 및 한국거래소에 전자공시하오니 참고하시기 바랍니다.

5. 전자투표에 관한 사항

당사는 상법 제368조의4 및 동법 시행령 제13조에 따른 전자투표제도를 이번 주주총회에서 활용하도록 결의하였고, 이 제도의 관리업무를 한국예탁결제원에 위탁하였습니다. 주주님께서 주주총회에 참석하지 아니하고 전자투표 방식으로 의결권을 행사하실 수 있습니다.

가. 전자투표 관리시스템

- 인터넷주소 : <http://evote.ksd.or.kr>

- 모바일주소 : <http://evote.ksd.or.kr/m>

※ 키움증권에 계좌가 있으신 경우 HTS/MTS를 통해서도 전자투표가 가능합니다.

·영웅문4 : 온라인업무 - 전자투표 가능종목 조회

·영웅문S : 업무 - 공모주/권리 - 전자투표조회

나. 전자투표 행사기간 : 2020년 3월 15일 ~ 2020년3월24일

- 기간 중 오전9시부터 오후10시까지 시스템 접속 가능 (단, 마지막날은 오후5시까지만 가능)

다. 시스템에 공인인증을 통해 주주본인을 확인 후 의안별 의결권 행사

- 주주확인용 공인인증서의 종류 : 증권거래전용 공인인증서, 은행 개인용도제한용 공인인증서 또는 은행·증권 범용 공인인증서

라. 수정동의안 처리 : 주주총회에서 상정된 의안에 관하여 수정동의가 제출되는 경우 전자투표는 기권으로 처리

6. 주주총회 참석 시 준비물

가. 직접행사: 신분증

나. 대리행사: 위임장(주주와 대리인의 인적사항 기재, 인감날인), 대리인의 신분증

I. 사외이사 등의 활동내역과 보수에 관한 사항

1. 사외이사 등의 활동내역

가. 이사회 출석률 및 이사회 의안에 대한 찬반여부

회차	개최일자	의안내용	사외이사 등의 성명
			김용대 (출석률: 78.9%)
			찬 반 여부
1	2019.01.14	키움캐피탈 사채 보증의 건	찬성
2	2019.01.31	내부회계관리제도 운영실태 평가 보고	찬성
3	2019.02.19	1) 제33기 결산 재무제표 승인의 건 2) 제33기 현금 배당의 건	찬성 찬성
4	2019.02.28	관계사와의 계약 체결의 건	-
5	2019.03.11	제33기 정기주주총회 소집의 건	찬성
6	2019.03.21	인터넷전문은행 컨소시엄 참여의 건	찬성
7	2019.03.29	1) 이사회규정 개정의 건 2) 내부회계관리규정 개정의 건 3) 준법통제기준 개정의 건	찬성 찬성 찬성
8	2019.04.01	주식회사 핑크 대출계약 체결의 건	찬성
9	2019.04.10	주식매매 계약 체결의 건(키움이앤에스)	찬성
10	2019.04.12	산업은행 차입에 관한 건	-
11	2019.04.29	자회사 키다리아엔티 제3자 담보제공 일반담보대출 추가차입의 건	-
12	2019.04.30	1) 경영위원회 설치 및 규정 제정의 건 2) 내부거래위원회 설치 및 규정 제정의 건	-
13	2019.06.27	키움저축은행 정기에금 가입의 건	찬성
14	2019.07.12	키움저축은행 정기에금 가입의 건	찬성
15	2019.08.06	키움저축은행 정기에금 가입의 건	찬성
16	2019.09.23	키움투자자산운용 수익증권 거래의 건	찬성
17	2019.09.23	준법점검결과 보고의 건	찬성
18	2019.12.27	키움저축은행 정기에금 가입의 건	찬성
19	2019.12.27	1) 감사의 직무규정 제정의 건 2) 리스크관리규정 제정의 건	찬성 찬성

나. 이사회내 위원회에서의 사외이사 등의 활동내역

위원회명	구성원	활동내역		
		개최일자	의안내용	가결여부
경영위원회	김용대 위원장 김윤덕 위원 김성욱 위원	2019.06.10	경영위원회 위원장 선임의 건 자산양수도 계약 체결의 건	가결 가결

내부거래 위원회	김용대 위원장 김윤덕 위원 신상범 위원	2019.05.17	내부거래위원회 위원장 선임의 건 다우상표권 사용료 수취의 건	가결 가결
		2019.05.20	키움증권 IT아웃소싱 계약 체결의 건 키움증권과의 계약 체결의 건 다우데이터와의 계약 체결의 건	가결 가결 가결
		2019.06.25	다우데이터와의 계약 체결의 건	가결
		2019.06.28	2019년 3분기 계열회사와의 상품용역거래 승인의 건	가결
		2019.07.29	다우데이터와의 계약 체결의 건	가결
		2019.08.30	키움증권 IDC계약 체결의 건	가결
		2019.09.30	2019년 4분기 계열회사와의 상품용역거래 승인의 건 다우데이터와의 계약 체결의 건 키움증권과 계약 체결의 건	가결 가결 가결
		2019.11.01	와이즈버즈 제휴 계약 체결의 건	가결
		2019.11.18	키움캐피탈 유상증자 참여의 건	가결
		2019.11.20	다우대련 운전자금 차입 지급보증의 건 다우대련 시설자금 차입 지급보증의 건	가결 가결
		2019.12.27	2020년 1분기 계열회사와의 상품용역거래 승인의 건 계열회사와의 계약 체결의 건	가결 가결

2. 사외이사 등의 보수현황

(단위 : 원)

구 분	인원수	주총승인금액	지급총액	1인당 평균 지급액	비 고
사외이사	1명	1,800,000,000	24,000,000	24,000,000	-

주) 주총승인금액은 이사 전원에 대한 보수한도임

II. 최대주주등과의 거래내역에 관한 사항

1. 단일 거래규모가 일정규모이상인 거래

(단위 : 억원)

거래종류	거래상대방 (회사와의 관계)	거래기간	거래금액	비율(%)
용역 매출 등	키움증권(계열회사)	2019.01.01 ~ 2019.12.31	324	16.83%
		2019.05.20 ~ 2019.06.20	24	1.26%
수익증권	키움증권(계열회사)	2019.09.26 ~ 2026.09.26	75	3.90%
부동산관리 위탁	키움이앤에스(계열회사)	2019.01.01 ~ 2019.12.31	33	1.70%
예금	키움저축은행(계열회사)	2019.01.15 ~ 2019.04.15	70	3.64%
		2019.02.14 ~ 2019.05.14	30	1.56%
		2019.04.15 ~ 2019.07.15	70	3.64%
		2019.08.07 ~ 2020.08.07	50	2.60%
		2019.07.01 ~ 2020.01.01	100	5.20%
		2019.07.15 ~ 2020.07.15	170	8.84%
담보제공	키다리아엔티(계열회사)	2019.04.30 ~ 2020.04.30	60	3.12%
지급보증	키움캐피탈(계열회사)	2019.01.03 ~ 2022.01.03	100	5.20%
		2019.01.07 ~ 2022.01.07	100	5.20%
		2019.01.17 ~ 2022.01.17	300	15.60%
		2019.01.18 ~ 2022.01.18	100	5.20%
	다우대련(계열회사)	2019.11.29 ~ 2020.11.27	51	2.65%
주식매수	김익래(특수관계인)	2019.04.11	31	1.61%
	이경애(특수관계인)	2019.04.11	52	2.70%
리스거래	키움코어랜드사모부동산 투자신탁(기타 특수관계인)	2019.01.01 ~ 2026.07.31	36	1.90%

※ 상기비율은 2018년 K-IFRS 별도 재무제표의 매출총액에 대한 비율임

2. 해당 사업연도중에 특정인과 해당 거래를 포함한 거래총액이 일정 규모이상인 거래

(단위 : 억원)

거래상대방 (회사와의 관계)	거래종류	거래기간	거래금액	비율(%)
키움증권 (계열회사)	매출/매입, 수익증권	2019.01.01 ~ 2019.12.31	596	31.00%
키움저축은행 (계열회사)	매출, 예금	2019.01.01 ~ 2019.12.31	515	26.79%

키움캐피탈 (계열회사)	지급보증, 출자, 매출 등	2019.01.01 ~ 2019.12.31	624	32.45%
-----------------	----------------	-------------------------	-----	--------

※ 상기비율은 2018년 K-IFRS 별도 재무제표의 매출총액에 대한 비율임

III. 경영참고사항

1. 사업의 개요

가. 업계의 현황

(1) 산업의 특성

IT서비스 산업은 사용자가 원하는 정보시스템에 관한 기획에서부터 구축, 실제적인 운영·관리, 교육·훈련까지 모든 과정상에서 필요한 서비스를 제공하는 산업으로 주문형 SW솔루션의 개발, 정보(컴퓨터)시스템 구축 및 통합, 개발 및 구축된 솔루션과 정보시스템의 운영·관리, 솔루션과 정보시스템에 대한 사용자 교육·훈련에 필요한 방법론, 기술 및 인프라, 인력 등을 제공하는 SW산업에 속합니다. SW는 HW를 제어하여 그 기능을 원활하게 만들어주는 역할을 뛰어넘어 창의력과 상상력을 발휘하여 새로운 서비스를 만들어 낼 수 있고, 제품을 고도화하고 서비스형태를 혁신시킴으로써 기존 산업의 패러다임을 변화시키고 있습니다. 스마트 디바이스 보급 확대와 ICBM(IoT, Cloud, Big Data, Mobile)환경 및 타산업과의 융합화가 가속화되면서 SW산업의 범위가 점점 확대되고 있으며, 기업의 IT 비즈니스가 고도화되고 지속적으로 복잡해지는 가운데 SW와 HW 그리고 SW산업과 타산업 간의 경계가 모호해지고 있습니다.

(2) 산업의 성장성

시장조사기업 KRG는 2019년 국내 IT시장 규모를 22조5,800억원으로 추산하였고, 2020년은 전년대비 3.2% 성장한 23조3천억원 규모가 될 것으로 전망하였습니다. 부문별로는 SW솔루션이 클라우드, AI 등 투자 확대에 힘입어 5.7%성장한 5조 2,040억원 규모로 커지고, IT서비스는 3.0%성장한 13조 5,280억원, 하드웨어는 1.0% 성장한 4조 5,680억원으로 예측하고 있습니다.

전세계적으로 저성장을 지속하는 가운데 클라우드, 빅데이터, AI, IoT, 5G, 블록체인등 4차 산업혁명 관련 신산업의 사업규모가 커지고 있습니다.

(3) 경기변동의 특성

일반적으로 기업들의 IT투자는 시스템의 노후화에 따라 일정한 교체주기를 가지기도 하지만 IT서비스 산업도 국내/외 경기 변동 및 공공정책의 영향을 받습니다. 일반적인 경우 기업은 설비 투자를 집행한 후 IT투자를 집행하기 때문에 IT 서비스 산업은 경기의 후행적인 성격을 가지게 됩니다. IT서비스 산업은 타산업에 비해 계절적 변동 요인에 따른 민감도가 매우 낮은편입니다. 다만, 고객 예산의 집행 및 투자가 주로 하반기에 집중되는 경향이 있으며, 이런 경향이 업계에 미치는 영향은 미미합니다.

(4) 경쟁요소

IT서비스 산업은 진입장벽이 높지 않고 고객들이 체감하는 서비스에 대한 차별화 정도가 타 산업에 비해 상대적으로 크지 않아 산업 자체의 경쟁강도가 비교적 높은 편입니다. 국내 IT서비스 산업은 그룹 계열사와의 거래여부에 의해 그룹내 시장과 그룹외 시장으로 구분됩니다. 그룹내 시장에서는 안정적인 수익을 창출할 수 있는 반면 그룹외 시장에서는 다수의 참여자간 치열한 경쟁으로 수주확보가 안정적이지 못하여 수익성에 변동이 있을 수 있습니다.

나. 회사의 현황

(1) 영업개황 및 사업부문의 구분

(가) 영업개황

1986년 설립된 다우기술은 새로운 정보문화의 창조를 가치로 인간과 기업에게 풍요로운 정보사회를 제공하기 위해 노력해왔습니다. 설립초기 DBMS 대중화와 인터넷 활성화에 앞서서 세계 IT기술을 선도하고있는 IBM, VMware, Citrix, RedHat 등 글로벌기업과 제휴를 맺어 국내에 다양한 솔루션을 공급하면서 공공, 금융, 제조, 통신 등의 분야에서 국내 환경에 맞는 시스템을 구축하고 유지보수 하면서 성장하였습니다. 2000년대 이후에는 키움증권의 전산시스템을 아웃소싱하여 운영하고 있으며, 2008년 유니텔네트웍스를 합병하면서 인터넷 서비스사업을 시작하여 B2B사업뿐만아니라 B2C사업까지 사업영역을 확장하였습니다. SW솔루션사업 기반으로 성장하였으나 최근 서비스업 중심으로 사업부문을 개편하여 인터넷 기반으로 다양한 마케팅/커머스 플랫폼을 제공하는 인터넷서비스사업과 다우키움그룹의 전산시스템을 구축 및 유지보수하는 IT서비스사업을 진행하고 있습니다.

(나) 공시대상 사업부문의 구분

① 인터넷서비스

인터넷을 기반으로 문자메세지, 팩스, 메일, DM등을 대량으로 전송하는 뿌리오서비스와 다양한 브랜드의 모바일 쿠폰을 발송하는 e쿠폰서비스 도넛북, 지역광고 책자와 050가상전화 번호를 통해 실시간 통계분석 등 부가기능을 제공하는 텔패스와 콜믹스 서비스 등 온/오프라인 기업이 고객과 소통할 수 있는 다양한 마케팅 툴을 제공하고 있습니다. 또한 커머스서비스로 온라인 거래시 구매자가 물건을 확인할 때까지 결제대금을 예치하여 사고를 방지해주는 안전거래 서비스 유니크로와 SNS상에서도 손쉽게 상품판매가 가능하도록 주문/결제 솔루션을 제공하는 SNS Form서비스를 제공하고 있으며, 다수의 쇼핑몰에 다량의 상품을 취급하는 온라인 판매업자의 상품정보, 주문정보, CS관리, 재고관리, 매출정산관리 등을 통합하여 한번에 처리할 수 있도록 지원하는 쇼핑몰 통합관리 서비스인 사방넷서비스 등이 있습니다.

② SI 및 IT Outsourcing

시스템통합(System Integration)은 사용자의 환경과 요구에 가장 적합한 정보시스템을 구축, 운영하기 위해서 컨설팅에서부터 시스템 설계, 개발, 통합, 구축, 관리, 교육, 유지보수를 전반적으로 수행하는 산업으로, 정보시스템 구축과 관련한 경영 컨설팅, 정보시스템 컨설팅, 요구 분석, 시스템 설계, 설치, 운영, 유지보수 기능을 종합적으로 수행합니다. 다우기술은 지난 33년간 축적된 IT기술을 기반으로 시스템통합사업을 추진해오고 있으며, 공공분야의 전자정부구축사업 및 금융, 제조, 통신 등의 분야에서 다수의 사업경험을 보유하고 있습니다. 또한 키움증권 및 금융계열사의 시스템 운영 경험과 SLA 등 차별화된 노하우를 기반으로 시스템, 네트워크, DR, 보안 인프라 구축 및 운영, 정보전략, 프로세스 컨설팅 서비스 등의 IT전문 서비스를 제공합니다.

(2) 시장점유율

① 인터넷 서비스

다우기술이 영위하는 인터넷서비스 사업 중 문자메세지 발송 서비스를 기업을 대상으로 하는 B2B와 개인 및 개인사업자를 대상으로 하는 B2C로 분류할 수 있습니다. B2B사업은 기존 사업의 확장으로 2015년말 SK네트웍스서비스(주)로부터 B2B기업메세징사업에 관한 영업권을 양수하여 시장점유율을 확대하면서 LGU+ 와 KT에 이어 3위사업자로 올라섰습니다. B2C사업은 당사의 뿌리오 사이트 기준으로 2019년 하반기 랭키닷컴 기준 문자/SMS서비스

웹사이트 점유율 약 39%로 14년 연속 1위를 유지하고 있습니다.

② SI 및 IT Outsourcing

시스템통합 및 IT 아웃소싱 사업은 각 기업의 상황을 고려한 고객의 요구사항에 맞춰 다양한 규모의 서비스를 제공하고 있기에 일반적인 SI기업과 객관적으로 비교할 수 있는 평가지표를 제시할 수 없습니다. 그러나 다우기술은 33년간 쌓아온 다양한 솔루션의 전문적인 기술력과 축적된 노하우를 바탕으로 다수의 공공 및 금융 SI사업 경험을 보유하고 있으며, 이를 기반으로 키움증권에 비롯한 다우키움그룹내에 안정적인 IT서비스를 제공하고 있습니다.

(3) 시장의 특성

① 인터넷 서비스

인터넷 이용이 보편화 되고 활용범위가 확대됨에 따라 인터넷을 기반으로 한 서비스는 다양하고 트렌드의 변화도 빠릅니다. 신규사업에 대한 진입장벽이 낮고 초기 설비투자 비용등이 적어 고부가가치사업이라 할 수 있지만 유사한 경쟁업체의 출현이 빠르고 이용자가 비교적 손쉽게 서비스를 전환하는 것이 가능하기 때문에 경쟁이 치열하다고 볼 수 있습니다. 또한 초기에 선점한 거대 기업들의 플랫폼안에서 서비스를 제공하는 경우 사용자확보가 보다 용이한 점을 이용하여 중소규모 사업자의 진입장벽을 높이고 있습니다.

② SI 및 IT Outsourcing

국내 대형 SI업체들은 대부분 대기업의 계열사로 그룹의 전산업무를 대행 처리하는 등 안정적인 영업기반을 확보하고 있습니다. 대내시장은 그룹내 영업기밀보호 및 정보보안등의 이슈로 대외시장에 비해 진입장벽이 높은편입니다. 또한 국내 IT서비스 시장은 신규 시스템 구축보다 기존 시스템 운영 효율화 및 업그레이드에 투자가 집중되는 경향이 있습니다.

(4) 신규사업 등의 내용 및 전망

- 해당사항 없음

(5) 조직도

2020-01-02

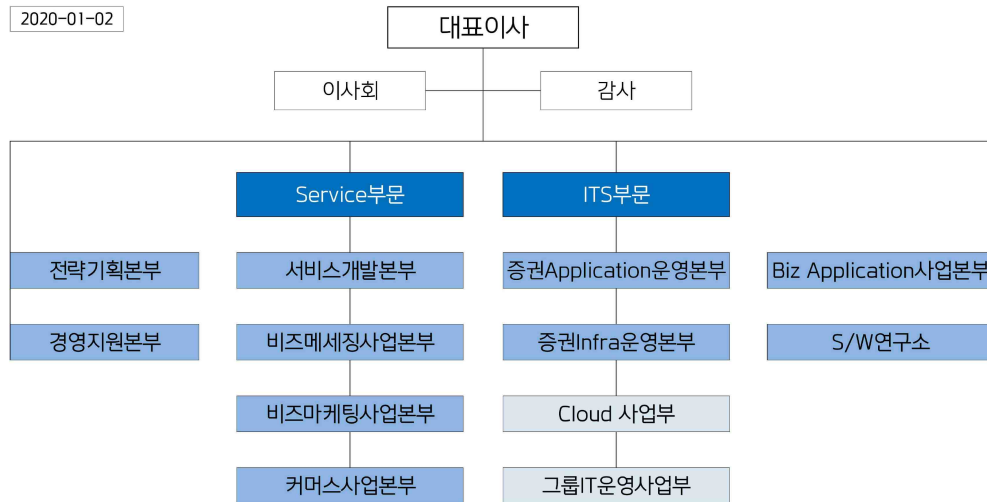

2. 주주총회 목적사항별 기재사항

□ 재무제표의 승인

가. 해당 사업연도의 영업상황의 개요

Ⅲ. 경영참고사항의 1. 사업의 개요 참조

나. 해당 사업연도의 대차대조표(재무상태표) · 손익계산서(포괄손익계산서) · 이익잉여금처분계산서(안) 또는 결손금처리계산서(안)

1) 연결 재무제표

※ 하기 연결 및 별도 재무제표는 외부감사인의 회계감사 완료 전 재무제표입로 외부감사인의 감사 결과 및 주주총회 승인과정에서 변동될 수 있습니다. 외부감사인의 감사 의견을 포함한 재무제표는 향후 전자공시시스템(<http://dart.fss.or.kr>)에 공시 예정인 당사의 감사보고서를 참조하시기 바랍니다.

연 결 재 무 상 태 표

제 34 기말 2019년 12월 31일 현재

제 33 기말 2018년 12월 31일 현재

구 분	제34(당)기말	제33(전)기말
자 산		
유동자산	19,960,507,853,983	15,905,914,275,444
현금및현금성자산	276,059,372,555	485,713,971,505
예치금	1,420,729,550,382	2,060,272,849,424
매출채권	10,333,738,921	9,202,869,560
단기계약자산	-	806,821,846
유동성금융리스채권	220,877,617	-
유동성상각후원가측정금융자산	4,457,032,785,124	3,673,900,539,757
유동성당기손익-공정가치측정금융자산	13,729,862,136,951	9,530,541,234,065
파생상품금융자산	5,708,209,739	51,619,151,725
기타유동자산	60,494,360,611	88,004,014,336
재고자산	66,822,083	822,740,456
매각예정자산	-	5,030,082,770
비유동자산	4,210,931,689,678	3,015,076,905,702
장기예치금	276,186,260,737	-
비유동성상각후원가측정금융자산	1,686,612,621,743	1,306,258,403,506
비유동성당기손익인식-공정가치측정금융자산	389,638,144,996	63,520,090,352
비유동성기타포괄손익인식-공정가치측정금융자산	448,396,869,464	537,840,041,306
비유동성파생상품금융자산	104,802,586,469	-
관계기업투자	504,421,780,424	443,723,526,394
투자부동산	382,389,868,510	306,161,915,645
비유동성금융리스채권	885,766,012	-
유형자산	291,175,083,703	245,159,735,559
영업권	55,210,909,359	58,798,709,359
영업권 이외의 무형자산	40,456,684,487	39,929,530,528
사용권자산	16,543,844,331	-
기타비유동자산	7,445,157,492	7,647,175,360
이연법인세자산	6,766,111,951	6,037,777,693
자 산 총 계	24,171,439,543,661	18,920,991,181,146
부 채		
유동부채	18,757,680,189,007	15,123,508,596,402
매입채무	2,305,878,959	2,511,459,941
계약부채	19,291,631,408	15,024,702,638
예수부채	6,165,414,327,747	5,254,316,615,131
단기차입금	7,485,622,899,722	5,352,167,842,331
유동금융리스부채	4,841,572,118	-

기타유동금융부채	717,893,465,887	616,236,167,545
당기손익-공정가치측정금융부채	4,192,754,280,401	3,717,282,819,041
기타유동부채	65,042,507,177	49,422,467,359
유동총당부채	595,164,670	-
당기법인세부채	55,369,012,208	76,137,978,191
파생상품부채	48,549,448,710	40,408,544,225
비유동부채	2,774,650,647,987	1,356,909,743,484
장기차입금	2,128,742,278,736	1,052,744,891,057
비유동성예수부채	218,829,223,421	-
비유동금융리스부채	12,283,898,692	-
기타비유동금융부채	17,319,635,069	8,479,185,717
기타비유동부채	187,331,721,065	164,896,762,404
비유동총당부채	2,206,584,259	4,062,684,450
비유동파생상품부채	63,199,956,519	-
순확정급여부채	304,582,621	416,099,954
이연법인세부채	144,432,767,605	126,310,119,902
부 채 총 계	21,532,330,836,994	16,480,418,339,886
자 본		
자본금	22,433,308,500	22,433,308,500
자본잉여금	275,603,844,743	280,434,249,636
자기주식및기타자본	(19,635,004,268)	(17,563,779,870)
기타포괄손익누계액	(756,511,917)	24,871,984,942
이익잉여금	1,033,482,682,502	889,688,770,696
지배기업소유주지분	1,311,128,319,560	1,199,864,533,904
비지배지분	1,327,980,387,107	1,240,708,307,356
자 본 총 계	2,639,108,706,667	2,440,572,841,260
부채와 자본총계	24,171,439,543,661	18,920,991,181,146

연 결 포 괄 손 익 계 산 서

제 34(당) 기 2019년 01월 01일부터 2019년 12월 31일까지

제 33(전) 기 2018년 01월 01일부터 2018년 12월 31일까지

주식회사 다우기술과 그 종속기업

(단위 : 원)

구 분	제34(당)기	제33(전)기
매출액	3,245,501,142,727	2,347,029,230,459
매출원가	2,341,676,757,484	1,715,252,359,777
매출총이익	903,824,385,243	631,776,870,682
판매비와관리비	396,285,532,453	307,724,993,493
영업이익	507,538,852,790	324,051,877,189
기타수익	28,284,675,601	15,104,722,452
기타비용	27,525,342,120	10,491,717,703
금융수익	3,211,400,130	2,495,630,664
금융원가	7,462,904,362	10,935,119,460
지분법손익	29,368,992,381	4,258,403,714
법인세비용차감전계속영업이익	533,415,674,420	324,483,796,856
계속영업법인세비용	162,986,829,579	102,084,859,542
계속영업이익	370,428,844,841	222,398,937,314
중단영업이익(손실)	319,479,983	3,004,586,039
당기순이익	370,748,324,824	225,403,523,353
기타포괄손익:	(78,784,002,107)	4,374,512,004
후속적으로 당기손익으로 재분류되는 항목		
해외사업장외화환산차이	1,192,375,221	(244,658,575)
지분법자본변동	(443,775,248)	(231,634,920)
현금흐름위험회피평가손익	335,288,033	233,009,773
지분법이익잉여금	(58,296,873)	-
후속적으로 당기손익으로 재분류되지 않는 항목		
해외사업장외화환산차이	1,702,755,418	(44,937,470)
기타포괄손익-공정가치 금융자산 평가손익	(78,229,140,120)	(795,224,920)
당기손익-공정가치측정 금융부채 평가손익	(403,530,335)	6,752,129,514
확정급여제도의 재측정요소	(2,879,678,203)	(1,294,171,398)
당기총포괄이익	291,964,322,717	229,778,035,357
당기순이익의 귀속:		
지배기업소유주지분	160,203,013,349	110,367,845,650
비지배지분	210,545,311,475	115,035,677,703
총포괄이익의 귀속:		
지배기업소유주지분	132,434,748,434	108,805,862,451
비지배지분	159,529,574,283	120,972,172,906
주당이익		

기본 및 희석 주당계속영업이익	3,695	2,481
기본 및 희석 주당이익	3,703	2,551

연 결 자 본 변 동 표

제 34(당) 기 2019년 01월 01일부터 2019년 12월 31일까지

제 33(전) 기 2018년 01월 01일부터 2018년 12월 31일까지

주식회사 다우기술과 그 종속기업

(단위 : 원)

과 목	자본금	자본잉여금	자기주식및 기타자본	기타포괄손익 누계액	이익잉여금	지배기업 소유주지분	비지배지분	합 계
2018년 1월 1일(전기초)(이전보고금액)	22,433,308,500	242,531,335.827	(18,553,652,805)	6,309,982,428	804,324,148.119	1,057,045,122.069	853,946,690.619	1,910,991,812.688
회계정책변경의 효과	-	-	-	3,994,532,127	(11,134,747,048)	(7,140,214,921)	(7,396,313,136)	(14,536,528,057)
2018년 1월 1일(전기초)(재작성금액)	22,433,308,500	242,531,335.827	(18,553,652,805)	10,304,514,555	793,189,401.071	1,049,904,907.148	846,550,377.483	1,896,455,284.631
총포괄이익:								
당기순이익	-	-	-	-	110,367,845.650	110,367,845.650	115,035,677.703	225,403,523.353
기타포괄손익:								
해외사업장외화환산차이	-	-	-	(244,658,575)	-	(244,658,575)	(44,937,470)	(289,596,045)
지분법자본변동	-	-	-	(725,988,586)	-	(725,988,586)	494,353,666	(231,634,920)
현금흐름위험회피평가손익	-	-	-	96,735,248	-	96,735,248	136,274,525	233,009,773
기타포괄손익-공정가치측정 금융자산 평가손익	-	-	-	(2,602,762,871)	-	(2,602,762,871)	1,807,537,951	(795,224,920)
당기손익-공정가치측정 금융부채 평가손익	-	-	-	2,803,182,510	-	2,803,182,510	3,948,947,004	6,752,129,514
확정급여제도의 재측정요 소	-	-	-	-	(888,490,925)	(888,490,925)	(405,680,473)	(1,294,171,398)
소 계	-	-	-	(673,492,274)	109,479,354.725	108,805,862.451	120,972,172.906	229,778,035.357
자본에 인식된 주주거래:								
종속기업 취득	-	851,919,500	(198,466,271)	-	-	653,453,229	2,631,046,782	3,284,500,011
종속기업 처분	-	(57,501,316)	705,094,854	-	-	647,593,538	912,288,997	1,559,882,535
연결범위의 변동 등	-	37,108,495,625	483,244,352	15,240,962,661	-	52,832,702,638	284,636,306.622	337,469,009.260
주식선택권의 부여	-	-	-	-	-	-	31,172,666	31,172,666
배당	-	-	-	-	(12,979,985,100)	(12,979,985,100)	(15,025,058,100)	(28,005,043,200)
소 계	-	37,902,913,809	989,872,935	15,240,962,661	(12,979,985,100)	41,153,764,305	273,185,756.967	314,339,521.272
2018년 12월 31일(전기말)	22,433,308,500	280,434,249.636	(17,563,779,870)	24,871,984,942	889,688,770.696	1,199,864,533.904	1,240,708,307.356	2,440,572,841.260
2019년 1월 1일(당기초)(이전보고금액)	22,433,308,500	280,434,249.636	(17,563,779,870)	24,871,984,942	889,688,770.696	1,199,864,533.904	1,240,708,307.356	2,440,572,841.260
회계정책변경의 효과	-	-	-	-	51,635,735	51,635,735	-	51,635,735
2019년 1월 1일(당기초)(재작성금액)	22,433,308,500	280,434,249.636	(17,563,779,870)	24,871,984,942	889,740,406.431	1,199,916,169.639	1,240,708,307.356	2,440,624,476.995
연결총포괄이익:								
연결당기순이익	-	-	-	-	160,203,013.349	160,203,013.349	210,545,311.475	370,748,324.824
기타포괄손익								
해외사업장외화환산차이	-	-	-	1,192,375,221	-	1,192,375,221	1,702,755,418	2,895,130,639

지분법자본변동	-	-	-	(345,362,732)	-	(345,362,732)	(98,412,516)	(443,775,248)
현금흐름위험회피평가손익	-	-	-	119,920,447	-	119,920,447	215,367,586	335,288,033
기타포괄손익-공정가치측정 금융자산 평가손익	-	-	-	(27,037,011,986)	-	(27,037,011,986)	(51,192,128,134)	(78,229,140,120)
기타포괄손익-공정가치측정 금융자산 평가손익의 자본내 대 체	-	-	-	(231,249,670)	231,249,670	-	-	-
당기손익-공정가치측정금융부채 평가손익	-	-	-	(144,328,260)	-	(144,328,260)	(259,202,075)	(403,530,335)
확정급여제도의 재측정요소	-	-	-	-	(1,495,830,999)	(1,495,830,999)	(1,383,847,204)	(2,879,678,203)
지분법이익잉여금의 변동	-	-	-	-	(58,026,606)	(58,026,606)	(270,267)	(58,296,873)
소 계	-	-	-	(26,445,656,980)	158,880,405,414	132,434,748,434	159,529,574,283	291,964,322,717
자본에 인식된 주주거래:								
종속기업 취득	-	(214,480,415)	49,847,852	-	164,528,632	(103,931)	(186,652)	(290,583)
종속기업 처분	-	(1,164,697,015)	442,490,829	-	657,818,096	(64,388,090)	(115,635,887)	(180,023,977)
지배력을 상실하지 않는 종속 기업에 대한 소유지분의 변동 등	-	(3,451,227,463)	(2,563,563,079)	817,160,121	(817,160,121)	(6,014,790,542)	(40,184,189,385)	(46,198,979,927)
주식선택권의 부여	-	-	-	-	-	-	(13,055,312)	(13,055,312)
배당	-	-	-	-	(15,143,315,950)	(15,143,315,950)	(31,944,427,296)	(47,087,743,246)
소 계	-	(4,830,404,893)	(2,071,224,398)	817,160,121	(15,138,129,343)	(21,222,598,513)	(72,257,494,532)	(93,480,093,045)
2019년 12월 31일(당기말)	22,433,308,500	275,603,844,743	(19,635,004,268)	(756,511,917)	1,033,482,682,502	1,311,128,319,560	1,327,980,387,107	2,639,108,706,667

연 결 현 금 흐 름 표

제 34(당) 기 2019년 01월 01일부터 2019년 12월 31일까지

제 33(전) 기 2018년 01월 01일부터 2018년 12월 31일까지

주식회사 다우기술과 그 종속기업

(단위 : 원)

구 분	제34(당)기	제33(전)기
영업활동으로 인한 현금흐름		
당기순이익	370,748,324,824	225,403,523,353
비현금항목의 조정		
퇴직급여	6,921,317,733	6,598,831,167
감가상각비 및 무형자산상각비	27,235,886,829	49,221,026,580
사용권자산 감가상각비	4,937,259,214	-
유형자산손상차손	692,813,992	-
무형자산손상차손	3,605,596,470	568,539,985
대손상각비	17,859,099,490	14,282,750,046
기타의대손상각비	4,008,641,914	1,794,266,951
외화환산손익	(3,388,959,968)	(790,794,742)
지분법손익	(29,368,992,381)	(4,258,403,717)
파생상품평가손익	(1,412,328,131)	2,900,511,266
당기손익-공정가치 측정 금융상품 평가손익	(53,504,102,317)	46,317,970,585
당기손익-공정가치 측정 금융상품 처분손익	(338,036,621)	765,002,759
기타포괄손익-공정가치 측정 금융상품 관련손익	3,635,190	3,909,869
관계기업투자주식처분손익	(5,585,392,927)	(1,456,544,401)
매각예정자산처분손익	1,739,718,418	(3,876,879,535)
유형자산처분손익	171,170,446	13,734,660
투자부동산처분손익	(1,279,511,066)	(4,228,691,843)
투자부동산손상차손	467,610,000	-
무형자산처분손익	12,660,090	(267,090,411)
기타총당부채전입	13,481,815,273	3,144,004,620
기타총당부채환입	(15,549,811,326)	(971,776,753)
이자수익	(525,278,937,386)	(393,401,378,606)
이자비용	226,121,621,953	155,606,071,135
주식보상비용	(13,055,312)	31,172,666
배당금수익	(69,001,457,136)	(51,486,192,879)
금융보증수익	(2,945,716)	-
법인세비용	163,076,939,319	102,957,657,950
기타	(3,126,070,444)	-
소 계	(237,513,814,400)	(76,532,302,648)
운전자본의 조정		

매출채권	2,422,698,537	5,378,199,377
계약자산	806,821,846	(371,104,790)
당기손익-공정가치측정 금융자산	(4,352,944,263,058)	(2,728,202,591,692)
당기손익-공정가치측정 금융부채	474,878,309,975	2,954,308,588,522
예치금	363,357,038,305	(1,596,355,948,751)
파생상품자산	(57,479,316,352)	(23,128,894,797)
대출채권	(1,014,718,809,979)	(611,924,260,972)
파생상품부채	71,833,702,668	33,381,155,638
상각후원가측정 금융자산	(3,979,444,311)	44,330,023,198
기타자산	(70,807,438,653)	63,118,456,482
재고자산	1,699,427,357	4,729,454,119
사외적립자산	(9,245,968,901)	(9,515,128,313)
퇴직금 지급 및 기여금 납입	(575,747,956)	(482,965,832)
매입채무	(3,964,571,910)	(1,628,258,882)
계약부채	161,715,769	3,886,789,781
예수부채	1,147,292,403,081	89,308,881,305
기타금융부채	11,057,883,183	8,668,924,369
기타부채	103,483,355,909	(18,809,225,735)
소 계	(3,336,722,204,490)	(1,783,307,906,973)
이자의 수취	513,945,903,005	377,291,888,005
배당금의 수취	85,792,689,991	46,624,229,675
법인세의 납부	(128,871,754,079)	(89,696,172,355)
이자의 지급	(214,576,267,025)	(141,141,162,364)
영업활동으로 인한 순현금흐름	(2,947,197,122,174)	(1,441,357,903,307)
투자활동현금흐름		
상각후원가측정 금융자산의 취득	(384,828,327,669)	(78,475,704,062)
상각후원가측정 금융자산의 처분	329,572,257,856	50,569,847,196
종속기업투자의 취득	(8,380,324,136)	(392,379,185,957)
종속기업투자의 처분	6,072,924,113	77,663,890,200
관계기업투자의 취득	(156,236,642,940)	(205,682,507,429)
관계기업투자의 처분	106,171,651,230	30,703,430,414
당기손익-공정가치측정 금융자산 취득	(144,665,777,073)	(119,438,659,864)
당기손익-공정가치측정 금융자산 처분	13,029,419,486	7,171,028,898
기타포괄손익-공정가치측정 금융자산 취득	-	(78,841,827,903)
기타포괄손익-공정가치측정 금융자산 처분	328,161,410	4,114,164,305
투자부동산의 취득	(108,521,791,867)	(58,628,800,892)
투자부동산의 처분	42,348,388,894	10,197,000,000
유형자산의 취득	(76,877,186,722)	(27,242,518,936)
유형자산의 처분	136,322,200	157,487,549

무형자산의 취득	(9,601,378,020)	(9,983,496,305)
무형자산의 처분	571,350,000	267,248,591
기타비유동부채의 증가	30,887,048	-
사업양도로 인한 현금유입	8,084,842,206	5,964,114,499
투자활동으로 인한 순현금흐름	(382,765,223,984)	(783,864,489,696)
재무활동현금흐름		
종속기업의 유상증자	924,661,001	355,111,387,987
차입금의 순증감	286,030,702,309	916,010,265,617
콜머니의 순증감	(50,000,000,000)	50,000,000,000
환매조건부매도의 순증감	2,220,182,380,275	983,794,353,416
전자단기사채의 순증감	750,096,246,377	247,753,387,166
기타금융부채의 순증감	(136,770,788)	(895,958,422)
리스부채의 상환	(4,821,051,508)	-
배당금의 지급	(47,087,704,466)	(28,004,967,060)
지배력 변동없는 종속기업지분의 순증감	(36,715,110,700)	4,844,382,546
재무활동으로 인한 순현금흐름	3,118,473,352,500	2,528,612,851,250
현금및현금성자산의 증가(감소)	(211,488,993,658)	303,390,458,247
외화표시 현금및현금성자산의 환율변동효과	1,834,394,708	116,818,343
기초 현금및현금성자산	485,713,971,505	182,206,694,915
기말 현금및현금성자산	276,059,372,555	485,713,971,505

연결재무제표 주석

제 34(당) 기 2019년 01월 01일부터 2019년 12월 31일까지

제 33(전) 기 2018년 01월 01일부터 2018년 12월 31일까지

주식회사 다우기술과 그 종속기업

1. 일반사항

주식회사 다우기술(이하, "지배기업")은 1986년 1월 9일에 설립되어 소프트웨어와 시스템 관련 솔루션의 개발 및 판매, 인터넷 및 전자상거래 관련 솔루션의 개발 및 판매, 인터넷 관련 서비스, 부동산 분양 및 개발, 임대업 등을 주된 사업목적으로 하고 있습니다.

지배기업은 1997년 8월 27일에 주식을 한국거래소에 상장하였으며, 수차의 유·무상증자, 신주인수권 행사 및 합병을 거쳐 당기말 현재 납입자본금은 22,433,309천원이며, 최대주주인 (주)다우데이터가 44.04%의 지분을 보유하고 있습니다.

1.2 종속기업의 현황

1.2.1 당기말 현재 연결대상 종속기업의 현황

종속기업	소재지	부문	지분율 (단순합산)	
			당기말	전기말
키움증권(주1)	대한민국	금융업	48.8%	47.7%
키움이앤에스	대한민국	건물관리	63.7%	49.0%
다우홍콩	홍콩	기타투자	100.0%	100.0%
다우재팬	일본	IT	100.0%	100.0%
키다리아엔티	대한민국	IT	100.0%	100.0%
키다리스타	대한민국	IT	100.0%	100.0%
다우(대련)과기개발유한공사	중국	건물관리	100.0%	100.0%
나미빌딩주차장관리유한공사	중국	건물관리	100.0%	100.0%
키움로지스틱스전문투자형사모부동산투자신탁제1호	대한민국	금융업	100.0%	-
키움인베스트먼트	대한민국	금융업	96.6%	96.6%
키움저축은행	대한민국	금융업	100.0%	100.0%
키움YES저축은행	대한민국	금융업	100.0%	100.0%
키움투자자산운용	대한민국	금융업	100.0%	100.0%
PT Kiwoom sekuritas Indonesia	인도네시아	금융업	99.0%	99.0%
PT Kiwoom Investment Management	인도네시아	금융업	99.8%	99.8%
키움프라이빗에쿼티	대한민국	금융업	60.0%	60.0%
키움캐피탈주식회사	대한민국	금융업	100.0%	100.0%
KIWOOM HONG KONG LIMITED	홍콩	금융업	100.0%	100.0%
Kiwoom Singapore Pte. Ltd	싱가폴	금융업	100.0%	100.0%
Kiwoom BVI One Limited	버진아일랜드	금융업	100.0%	100.0%
Kiwoom BVI Two Limited	버진아일랜드	금융업	100.0%	100.0%

Kiwoom BVI Three Limited	버진아일랜드	금융업	100.0%	100.0%
키움성장12호일자리창출투자조합	대한민국	금융업	-	33.3%
키움문화벤처제2호투자조합(주1)	대한민국	금융업	22.6%	22.6%
가젤기업펀드(주1)	대한민국	금융업	48.3%	48.3%
키움성장15호세컨더리투자조합(주1)	대한민국	금융업	43.0%	43.0%
프렌드 신기술사업투자조합 1호	한국	금융업	96.8%	96.8%
키움뉴마진글로벌파트너쉽 사모투자합자회사	대한민국	금융업	54.0%	52.5%
글로벌강소기업키움엔에이전략 창업벤처전문 사모 투자합자회사(주1)	대한민국	금융업	20.0%	20.0%
키움작은거인증권투자신탁1호	대한민국	금융업	100.0%	93.9%
키움장기코어밸류	대한민국	금융업	70.5%	71.6%
키움분리과세하이일드K-1	대한민국	금융업	100.0%	100.0%
키움글로벌코어밸류C-F	대한민국	금융업	88.8%	92.9%
키움한당청중국본토RQF II 주식증권자투자신탁제1호	대한민국	금융업	-	100.0%
키움 글로벌 올에셋 투자신탁	대한민국	금융업	96.9%	100.0%
키움달러표시우량채권증권자투자신탁채권	대한민국	금융업	100.0%	100.0%
하이 보험연계증권 사모증권 투자신탁	대한민국	금융업	-	68.0%
메리츠 AI-G Return 전문투자자형사모증권투자신탁	대한민국	금융업	-	99.7%
메리츠 AI-Kbond전문투자형사모증권투자신탁	대한민국	금융업	-	99.7%
키움커버드콜플러스증권자투자신탁	대한민국	금융업	-	99.1%
키움글로벌하이일드명품셀렉션증권투자신탁	대한민국	금융업	89.7%	98.5%
라이노스 K바이오메자닌 전문투자형 사모투자신탁	대한민국	금융업	98.3%	98.4%
씨스퀘어 벤처투자 전문투자형 사모투자신탁 4호	대한민국	금융업	67.7%	67.1%
지브이에이 코스닥 IPO-I 전문투자형 사모투자신탁	대한민국	금융업	61.6%	61.7%
포커스K3 슈퍼리치 블루버드 코스닥벤처 전문투자형 사모투자신탁	대한민국	금융업	91.7%	91.7%
키움키워드림TDF2025 증권투자신탁제1호	대한민국	금융업	66.2%	98.0%
키움키워드림TDF2030 증권투자신탁제1호	대한민국	금융업	73.6%	96.0%
키움키워드림TDF2035 증권투자신탁제1호	대한민국	금융업	86.1%	95.9%
키움키워드림TDF2040 증권투자신탁제1호	대한민국	금융업	90.1%	98.2%
키움키워드림TDF2045 증권투자신탁제1호	대한민국	금융업	87.0%	96.2%
키움K고래멀티전략전문사모투자신탁1호C-S	대한민국	금융업	79.5%	82.9%
키움K200인덱스증권투자신탁[주식-파생형]C-F	대한민국	금융업	-	100.0%
메리츠AI-EuroBond전문투자형사모증권투자신탁	대한민국	금융업	99.6%	99.6%
키움아세안성장에이스(주식)C-F	대한민국	금융업	98.9%	98.7%
키움글로벌금리와물가연동증권(H)C-F	대한민국	금융업	78.7%	67.3%
키움인도네시아프런티어전문투자형사모투자신탁	대한민국	금융업	99.4%	98.6%
키움마일스톤유럽사모부동산투자신탁 제6-A호	대한민국	금융업	61.1%	63.6%
키움마일스톤유럽사모부동산투자신탁 제6-B호	대한민국	금융업	61.1%	66.7%
마스틴전문투자형사모부동산투자신탁 제48호	대한민국	금융업	-	66.7%
키움아이온코스닥스케일업 창업벤처전문 사모투자합자회사(주1)	대한민국	금융업	49.9%	-

키움-유니콘 제1호 신기술사업투자조합(주1)	대한민국	금융업	50.0%	-
키움-프렌드 4호 신기술사업투자조합(주1)	대한민국	금융업	47.6%	-
프렌드신기술사업투자조합 24호	대한민국	금융업	78.7%	-
프렌드신기술사업투자조합 16호	대한민국	금융업	80.0%	-
키움올바른증권투자신탁제1호	대한민국	금융업	100.0%	-
키움베트남투모로우증권모투자신탁UH[주식]C-F	대한민국	금융업	100.0%	-
케이알전문투자형사모부동산투자신탁제14호	대한민국	금융업	74.0%	-
파이브트리전문투자형사모투자신탁제8호	대한민국	금융업	87.0%	-
베스타스전문투자형사모부동산투자신탁제58호	대한민국	금융업	84.4%	-
유진드림스퀘어전문투자형사모투자신탁33호	대한민국	금융업	86.5%	-
케이더블유에스지제일차(주) 외 58개 유동화 SPC(주2)	대한민국	금융업	-	-

(주1) 지분율은 50%이하이지만 지배기업 혹은 종속기업이 재무정책과 영업정책을 결정할 수 있는 능력이 있으므로 연결대상에 포함하였습니다.

(주2) 유가증권 등의 투자를 목적으로 하는 구조화기업으로 피투자자 관련활동에 대한 힘, 변동이익 노출, 변동이익에 영향을 미치기 위해 힘을 사용하는 능력을 종합적으로 고려하여 지배기업이 지배하고 있다고 판단하였습니다.

1.2.2 연결대상 투자조합

연결대상 투자조합의 내역은 다음과 같습니다.

투자조합	근거법령	설립일
키움문화벤처제2호투자조합	중소기업창업지원법	2016년 03월 20일
키움아이온코스닥스케일업 창업벤처전문 사모투자합자회사	중소기업창업지원법	2019년 05월 31일
가젤기업펀드	벤처기업육성에관한특별조치법	2012년 11월 28일
키움성장15호세컨더리투자조합	중소기업창업지원법	2016년 02월 04일
키움뉴마진글로벌파트너쉽 사모투자합자회사	중소기업창업지원법	2017년 06월 28일
프렌드 신기술사업투자조합 1호	중소기업창업지원법	2016년 04월 26일
글로벌강소기업키움엠엔에이전략 창업벤처전문 사모투자합자회사	중소기업창업지원법	2018년 05월 15일
키움-유니콘 제1호 신기술사업투자조합	중소기업창업지원법	2019년 05월 07일
키움-프렌드 4호 신기술사업투자조합	중소기업창업지원법	2019년 07월 23일
프렌드신기술사업투자조합 24호	중소기업창업지원법	2019년 11월 28일
프렌드신기술사업투자조합 16호	중소기업창업지원법	2019년 05월 02일

1.2.3 연결대상 수익증권

연결대상 수익증권의 내역은 다음과 같습니다.

수익증권	근거법령	설립일
키움작은거인증권투자신탁1호	자본시장과 금융투자업에 관한 법률	2011년 03월 31일

키움장기코어밸류	자본시장과 금융투자업에 관한 법률	2014년 04월 18일
키움분리과세하이일드K-1	자본시장과 금융투자업에 관한 법률	2014년 10월 29일
키움올바른증권투자신탁제1호	자본시장과 금융투자업에 관한 법률	2019년 03월 22일
키움글로벌코어밸류C-F	자본시장과 금융투자업에 관한 법률	2015년 11월 18일
키움 글로벌 올에셋 투자신탁	자본시장과 금융투자업에 관한 법률	2016년 08월 07일
키움달러표시우량채권증권투자신탁채권	자본시장과 금융투자업에 관한 법률	2016년 09월 25일
키움글로벌하이일드명품셀렉션증권투자신탁	자본시장과 금융투자업에 관한 법률	2018년 02월 26일
라이노스 K바이오메자닌 전문투자형 사모투자신탁	자본시장과 금융투자업에 관한 법률	2018년 04월 18일
씨스퀘어 벤처투자 전문투자형 사모투자신탁 4호	자본시장과 금융투자업에 관한 법률	2018년 04월 16일
지브이에이 코스닥 IPO-I 전문투자형 사모투자신탁	자본시장과 금융투자업에 관한 법률	2018년 04월 20일
포커스K3 슈퍼리치 블루버드 코스닥벤처 전문투자형 사모투자신탁	자본시장과 금융투자업에 관한 법률	2018년 04월 24일
키움키워드림TDF2025 증권투자신탁제1호	자본시장과 금융투자업에 관한 법률	2018년 06월 14일
키움키워드림TDF2030 증권투자신탁제1호	자본시장과 금융투자업에 관한 법률	2018년 06월 14일
키움키워드림TDF2035 증권투자신탁제1호	자본시장과 금융투자업에 관한 법률	2018년 06월 14일
키움키워드림TDF2040 증권투자신탁제1호	자본시장과 금융투자업에 관한 법률	2018년 06월 14일
키움키워드림TDF2045 증권투자신탁제1호	자본시장과 금융투자업에 관한 법률	2018년 06월 14일
키움K고래멀티전략전문사모투자신탁1호C-S	자본시장과 금융투자업에 관한 법률	2018년 04월 19일
메리츠AI-EuroBond전문투자형사모증권투자신탁	자본시장과 금융투자업에 관한 법률	2018년 07월 19일
키움아세안성장에이스(주식)C-F	자본시장과 금융투자업에 관한 법률	2018년 09월 21일
키움마일스톤유럽사모부동산투자신탁 제6-A호	자본시장과 금융투자업에 관한 법률	2018년 12월 03일
키움마일스톤유럽사모부동산투자신탁 제6-B호	자본시장과 금융투자업에 관한 법률	2018년 08월 18일
키움글로벌금리와물가연동증권(H)_C-F	자본시장과 금융투자업에 관한 법률	2018년 10월 31일

키움인도네시아프런티어전문투자형사모투자신탁	자본시장과 금융투자업에 관한 법률	2018년 10월 31일
키움베트남투모로우증권모투자신탁UH[주식]C-F	자본시장과 금융투자업에 관한 법률	2019년 10월 18일
케이알전문투자형사모부동산투자신탁제14호	자본시장과 금융투자업에 관한 법률	2019년 12월 22일
파이브트리전문투자형사모투자신탁제8호	자본시장과 금융투자업에 관한 법률	2019년 12월 22일
베스타스전문투자형사모부동산투자신탁제58호	자본시장과 금융투자업에 관한 법률	2019년 12월 13일
유진드림스케어전문투자형사모투자신탁33호	자본시장과 금융투자업에 관한 법률	2019년 01월 16일
키움로지스틱스전문투자형사모부동산투자신탁제1호	자본시장과 금융투자업에 관한 법률	2019년 09월 26일

1.2.4 연결대상 자산유동화 SPC

구조화기업은 연결기업으로부터 차입, 연결기업과 대출채권 등 매입확약을 체결하고 이를 바탕으로 ABCP 등을 발행하는 방법으로 자금을 조달하여 부동산 관련 대출 등을 취급하는 활동을 수행하고 있습니다.

연결대상 구조화기업의 내역은 다음과 같습니다.

(단위: 천원)

수익증권	근거법령	설립일	약정금액
케이더블유에스지제일차주	자산유동화에 관한 법률	2017년 05월 18일	33,000,000
케이에스디아이주	자산유동화에 관한 법률	2018년 03월 21일	30,300,000
케이더블유스카이제이차주	자산유동화에 관한 법률	2018년 03월 30일	13,200,000
케이더블유스카이제삼차주	자산유동화에 관한 법률	2018년 05월 30일	14,200,000
케이에스에이치제일차주	자산유동화에 관한 법률	2018년 07월 05일	30,300,000
케이더블유스카이제사차주	자산유동화에 관한 법률	2018년 11월 27일	30,300,000
케이더블유디디제일차주	자산유동화에 관한 법률	2019년 01월 30일	30,000,000
케이디아이씨제일차주	자산유동화에 관한 법률	2017년 12월 22일	39,556,000
블루로젤주	자산유동화에 관한 법률	2019년 01월 17일	29,200,000
윈드스타제일차주	자산유동화에 관한 법률	2019년 02월 27일	83,100,000
원비전용산제일차주	자산유동화에 관한 법률	2016년 07월 28일	16,500,000
그레이스엔주	자산유동화에 관한 법률	2019년 01월 04일	28,200,000
디자센트혈로드주	자산유동화에 관한 법률	2019년 03월 07일	24,500,000
멀티플렉스시리즈제일차(유)	자산유동화에 관한 법률	2018년 08월 29일	28,600,000
케이더블유에스터블유주	자산유동화에 관한 법률	2018년 11월 05일	24,100,000
트리플세븐제일차주	자산유동화에 관한 법률	2018년 09월 12일	25,800,000
지인유동화제삼삼차주	자산유동화에 관한 법률	2018년 07월 13일	14,500,000
지인유동화제삼사차주	자산유동화에 관한 법률	2018년 08월 28일	38,800,000
디클러스터제삼차주	자산유동화에 관한 법률	2018년 08월 03일	25,000,000
케이더블유평택주	자산유동화에 관한 법률	2018년 10월 05일	15,000,000
케이더블유에스타워주	자산유동화에 관한 법률	2018년 12월 03일	13,600,000
케이더블유페스타주	자산유동화에 관한 법률	2019년 01월 14일	27,900,000
케이타이거제일차주	자산유동화에 관한 법률	2019년 03월 29일	20,800,000

케이타이거제이차(주)	자산유동화에 관한 법률	2019년 03월 29일	5,000,000
에이블네임(주)	자산유동화에 관한 법률	2019년 04월 11일	8,200,000
에이티디제일차(주)	자산유동화에 관한 법률	2019년 04월 18일	22,000,000
케이더블유티피제일차(주)	자산유동화에 관한 법률	2019년 05월 27일	36,500,000
광명가치키움유동화제일차(주)	자산유동화에 관한 법률	2019년 05월 31일	2,000,000
와이드코스트(주)	자산유동화에 관한 법률	2019년 06월 05일	32,600,000
케이에스엘피(주)	자산유동화에 관한 법률	2019년 06월 13일	21,000,000
디케이송도(주)	자산유동화에 관한 법률	2019년 06월 14일	15,000,000
페퍼시스템(주)	자산유동화에 관한 법률	2019년 06월 14일	31,500,000
더블루제일차(주)	자산유동화에 관한 법률	2019년 06월 17일	22,500,000
제스터레드(주)	자산유동화에 관한 법률	2019년 06월 21일	14,320,000
이엘케이제일차(주)	자산유동화에 관한 법률	2019년 06월 26일	24,600,000
위즈덤플러스제일차(주)	자산유동화에 관한 법률	2019년 07월 04일	56,000,000
케이더블유프랑크제일차(주)	자산유동화에 관한 법률	2019년 07월 22일	37,200,000
케이타이거제삼차(주)	자산유동화에 관한 법률	2019년 07월 24일	38,000,000
케이더블유에스피제일차(주)	자산유동화에 관한 법률	2019년 07월 30일	32,000,000
파주센트럴제사차(주)	자산유동화에 관한 법률	2019년 07월 31일	9,600,000
파주센트럴제육차(주)	자산유동화에 관한 법률	2019년 07월 31일	5,000,000
시애틀(주)	자산유동화에 관한 법률	2019년 08월 09일	54,800,000
디케이거북성(주)	자산유동화에 관한 법률	2019년 08월 20일	12,000,000
케이엠로앤(주)	자산유동화에 관한 법률	2019년 08월 29일	9,000,000
히어로즈브이원제일차(주)	자산유동화에 관한 법률	2019년 09월 06일	15,000,000
케이자산제일차(주)	자산유동화에 관한 법률	2019년 09월 16일	37,000,000
케이더블유스카이제오차(주)	자산유동화에 관한 법률	2019년 09월 30일	30,500,000
제이디아트제이차(주)	자산유동화에 관한 법률	2019년 09월 20일	18,000,000
케이원중동(주)	자산유동화에 관한 법률	2019년 07월 12일	20,000,000
케이더블유성성(주)	자산유동화에 관한 법률	2019년 10월 16일	15,000,000
지유코어(주)	자산유동화에 관한 법률	2019년 11월 28일	24,800,000
케이더블유퍼스트(주)	자산유동화에 관한 법률	2019년 12월 09일	34,600,000
케이에스디가산(주)	자산유동화에 관한 법률	2019년 10월 24일	18,100,000
사우스솔릭(주)	자산유동화에 관한 법률	2019년 10월 01일	25,200,000
라오스베이(주)	자산유동화에 관한 법률	2019년 10월 01일	23,200,000
에스케이에스에이치제일차(주)	자산유동화에 관한 법률	2019년 12월 19일	15,000,000
케이와이에이치제이차(주)	자산유동화에 관한 법률	2019년 10월 16일	30,000,000
케이와이에이치제삼차(주)	자산유동화에 관한 법률	2019년 12월 13일	10,000,000
케이더블유베스트(주)	자산유동화에 관한 법률	2019년 12월 18일	36,000,000

연결기업은 케이더블유에스지제일차(주)의 58개 유동화 SPC의 대출채권 등에 대해 매입확약을 제공하고 있습니다.

이 매입확약은 구조화기업이 채무 상환을 불이행할 경우 연결기업이 대출채권 등을 매입하여 이를 상환하도록 요구하고 있습니다.

1.2.5 주요종속기업의 요약재무정보 <당기 및 당기말>

(단위: 천원)

종속기업	자산	부채	자본	영업수익	당기순이익
키움증권	19,152,660,140	17,118,841,417	2,033,818,723	2,628,220,167	286,001,642

키움이앤에스	86,124,656	32,504,638	53,620,018	10,705,376	1,314,326
다우홍콩(주1)	42,286,734	9,555,026	32,731,708	5,466,542	976,545
키다리아엔티	49,659,734	22,185,142	27,474,592	12,946,561	(1,081,305)
키움로지스틱스전문투자형사모부동산투자신탁제1호	65,891,205	46,675,037	19,216,168	1,206,717	(411,777)
키움저축은행	1,146,949,077	1,003,627,105	143,321,972	88,236,926	29,048,684
키움YES저축은행	1,030,124,896	910,522,161	119,602,735	60,637,200	17,951,674
키움투자자산운용	161,962,632	15,761,632	146,201,000	60,319,192	17,230,387
키움인베스트먼트	68,002,116	9,842,510	58,159,606	13,674,017	9,476,836
키움프라이빗에쿼티	81,457,241	32,053,635	49,403,606	3,989,302	(3,656,120)
PT Kiwoom sekuritas Indonesia	37,634,946	6,749,094	30,885,852	5,504,784	2,241,553
키움캐피탈주식회사	874,412,958	719,950,151	154,462,807	35,859,140	6,694,893
키움아이온코스닥스케일업 창업벤처전문 사모투자합자회사	54,760,076	333,837	54,426,239	2,870,735	(690,013)
글로벌강소기업키움엠엔에이전략 창업벤처전문 사모투자합자회사	49,947,813	960,195	48,987,618	895,702	(8,264,941)
키움K고래멀티전략전문사모투자신탁1호C-S	158,422,649	29,165,523	129,257,126	65,947,506	10,227,209
메리츠AI-EuroBond전문투자형사모증권투자신탁	82,514,030	46,817	82,467,213	3,592,665	3,545,475
키움인도네시아프린터전문투자형사모투자신탁	38,768,930	9,648	38,759,282	7,217,558	7,185,203
키움마일스톤유럽사모부동산투자신탁 제6-A호	43,444,938	1,220,892	42,224,046	1,206,063	(910)
키움마일스톤유럽사모부동산투자신탁 제6-B호	43,444,938	1,220,892	42,224,046	1,206,063	(910)
베스타스전문투자형사모부동산투자신탁제58호	43,254,677	31,171,283	12,083,394	49	(716,605)
유진드림스퀘어전문투자형사모투자신탁33호	69,326,635	48,976,223	20,350,412	23,488	(8,545,693)

(주1) 다우홍콩은 연결재무제표의 요약재무정보입니다.

<전기 및 전기말>

(단위: 천원)

종속기업	자산	부채	자본	영업수익 (매출액)	당기순이익 (손실)
키움증권	15,005,738,546	13,083,118,548	1,922,619,998	1,851,506,351	190,800,960
키움이앤에스	85,704,353	33,060,354	52,643,999	15,417,370	4,049,009
다우홍콩(주1)	42,314,437	11,059,650	31,254,787	5,334,997	769,054
키다리아엔티	45,639,967	17,086,719	28,553,248	54,870,114	1,279,267
키움인베스트먼트	58,712,411	11,144,691	47,567,720	7,848,573	65,211
키움저축은행	1,139,959,060	1,019,811,245	120,147,815	82,546,461	18,510,669
키움YES저축은행	924,968,523	823,164,521	101,804,002	50,044,130	14,226,303
키움투자자산운용	143,534,048	10,014,964	133,519,084	52,966,424	15,548,522
PT Kiwoom sekuritas Indonesia	38,472,917	11,208,078	27,264,839	1,945,859	1,679,695
키움프라이빗에쿼티	69,560,568	17,518,759	52,041,809	5,093,181	(27,763)
키움캐피탈주식회사	279,589,717	181,697,868	97,891,849	2,755,728	(1,453,438)
키움성장15호세컨더리투자조합	32,773,518	482,185	32,291,333	7,338,661	6,729,414
글로벌강소기업키움엠엔에이전략 창업벤처전문 사모투자합자회사	58,689,775	583,716	58,106,059	215,559	(5,886,191)
메리츠 AI-G Return 전문투자형사모증권투자신탁	53,325,422	200,324	53,125,098	3,578,421	1,462,815
메리츠 AI-Kbond전문투자형사모증권투자신탁	55,872,181	2,741,337	53,130,844	5,810,354	2,980,844
키움K고래멀티전략전문사모투자신탁제1호C-S	155,486,555	41,755,404	113,731,151	24,711,979	(6,831,178)
메리츠AI-EuroBond전문투자형사모증권투자신탁	81,370,152	46,015	81,324,137	1,068,853	1,024,138
키움마일스톤유럽사모부동산투자신탁 제6-A호	41,884,857	12,478	41,872,379	114,835	(2,188,130)

키움마일스톤유형사모부동산투자신탁 제6-B호	41,884,857	12,478	41,872,379	114,835	(2,188,130)
마스턴전문투자형사모부동산투자신탁 제48호	38,952,062	27,738,402	11,213,660	879	(586,340)

1.3 연결대상 종속기업의 변동

1.3.1 당기 중 신규로 연결에 포함된 회사

종속기업명	사유
키움아이온코스닥스케일업 창업벤처전문 사모투자합자회사	신규취득
키움-유니콘 제1호 신기술사업투자조합	신규취득
키움-프렌드 4호 신기술사업투자조합	신규취득
키움올바른증권투자신탁제1호	신규취득
프렌드신기술사업투자조합 24호	신규취득
프렌드신기술사업투자조합 16호	신규취득
키움베트남투모로우증권모투자신탁UH[주식]C-F	신규취득
케이알전문투자형사모부동산투자신탁제14호	신규취득
파이브트리전문투자형사모투자신탁제8호	신규취득
베스타스전문투자형사모부동산투자신탁제58호	신규취득
유진드림스퀘어전문투자형사모투자신탁33호	신규취득
키움로지스틱스전문투자형사모부동산투자신탁제1호	신규취득
케이더블유디디제일차주)	신규 매입확약
블루로젤(주)	신규 매입확약
원드스타제일차주)	신규 매입확약
그레이스엔(주)	신규 매입확약
카시오에이제일차주)	신규 매입확약
디지센트럴로드(주)	신규 매입확약
케이더블유페스타(주)	신규 매입확약
케이타이거제일차주)	신규 매입확약
케이타이거제이차주)	신규 매입확약
에이블네임(주)	신규 매입확약
에이티디제일차주)	신규 매입확약
케이더블유티피제일차주)	신규 매입확약
광명가치키움유동화제일차주)	신규 매입확약
와이드코스트(주)	신규 매입확약
케이에스엘피(주)	신규 매입확약
디케이송도(주)	신규 매입확약
페퍼스텀(주)	신규 매입확약
더블루제일차주)	신규 매입확약
제스터레드(주)	신규 매입확약
이엘케이제일차주)	신규 매입확약
위즈덤플러스제일차주)	신규 매입확약

케이더블유프랑크제일차(주)	신규 매입확약
케이타이거제삼차(주)	신규 매입확약
케이더블유에스피제일차(주)	신규 매입확약
파주센트럴제사차(주)	신규 매입확약
파주센트럴제육차(주)	신규 매입확약
시애틀(주)	신규 매입확약
디케이거북성(주)	신규 매입확약
케이엠로앤(주)	신규 매입확약
히어로즈브이원제일차(주)	신규 매입확약
케이지산제일차(주)	신규 매입확약
케이더블유스카이제오차(주)	신규 매입확약
제이디아트제이차(주)	신규 매입확약
케이원중동(주)	신규 매입확약

1.3.2 당기 중 연결에서 제외된 회사

종속기업명	사유
마스턴전문투자형사모부동산투자신탁 제48호	보유지분 처분
키움K200인덱스증권투자신탁[주식-파생형]C-F	보유지분 처분
키움커버드콜플러스증권자투자신탁	보유지분 처분
키움성장12호일자리창출투자조합	보유지분 처분
키움 Project Wimbledon 전문투자형 사모투자신탁	보유지분 처분
하이 보험연계증권 사모증권 투자신탁	보유지분 처분
키움한당청중국본토RQF II 주식증권자투자신탁제1호	보유지분 처분
메리츠 AI-Kbond전문투자형사모증권투자신탁	보유지분 처분
메리츠 AI-G Return 전문투자자형사모증권투자신탁	보유지분 처분
와이파크(주)	확약 의무 종결
디밸리제일차(주)	확약 의무 종결
에스더블유제이제일차(주)	확약 의무 종결
지인유동화제십오차(주)	확약 의무 종결
넛지제일차(주)	확약 의무 종결
디케이용인신봉(주)	확약 의무 종결
와이디제일차(주)	확약 의무 종결
그레이스 와이(주)	확약 의무 종결
글로벌푸드파트너스제이차 유한회사	확약 의무 종결
엘디케이제일차(주)	확약 의무 종결
와이디밸리제일차(주)	확약 의무 종결
제이디아트제일차(주)	확약 의무 종결
케이더블유스카이제일차	확약 의무 종결

디앤케이세종(주)	확약 의무 종결
티케이파이낸스제일차(주)	확약 의무 종결
엘티더블유제일차(주)	확약 의무 종결
카시오에이제일차(주)	확약 의무 종결
유에스제육차(주)	확약 의무 종결

1.4 비연결구조화기업

1.4.1 연결기업이 지분을 보유하고 있는 비연결구조화기업의 성격, 목적, 활동 및 자금 조달 방법

성격	목적	활동	자금 조달 방법
자산유동화	·보유중인 유동화자산의 양도를 통한 조기 현금화 ·SPC에 신용공여 및 ABCP 매입약정 등의 제공을 통한 수수료 획득	·자산유동화계획의 이행 ·유동화자산의 양수 및 회수 ·ABS 및 ABCP의 발행 및 상환 등	·유동화자산을 기초로 한 ABS 및 ABCP의 발행
프로젝트파이낸싱 (자산유동화 이외의 SPC 포함)	· 사회간접자본(SOC), 부동산, 선박/항공기 등에 대한 PF 자금 대출 · 자본 인수를 위한 자금 조달 등	· 사회간접자본 및 부동산 건설 · 선박건조/항공기 제조 및 구입 등	· Credit Line을 통한 대출약정 및 신용공여 및 출자약정 체결
투자펀드	·펀드자산의 관리 및 운용 ·펀드보수의 지급 및 운용수익의 배분	·펀드자산의 관리 및 운용 ·펀드보수의 지급 및 운용수익의 배분	·집합투자증권상품의 판매 ·업무집행사원 및 유한책임사원의 출자

1.4.2 당기말 현재 비연결구조화기업의 규모 및 비연결구조화기업에 대한 연결실체의 지분과 이와 관련된 위험의 성격

(단위: 천원)

구분	자산유동화	프로젝트파이낸싱	투자펀드
비연결구조화기업의 총자산	1,162,675,023	6,830,098,830	9,034,155,707
연결재무제표상 장부금액			
자산			
대출채권	38,539,363	169,364,120	24,900,000
투자금융자산	-	265,958,761	628,520,828
기타	3,948,227	-	-
소계	42,487,590	435,322,881	653,420,828
부채			
기타	4,507,006	-	-
소계	4,507,006	-	-
신용공여 및 기타약정	699,100,000	10,000,000	9,436,070
소계	699,100,000	10,000,000	9,436,070
최대 노출 금액	741,587,590	445,322,881	438,211,708

2. 중요한 회계정책 및 재무제표 작성기준

2.1 재무제표 작성기준

연결기업의 연결재무제표는 '주식회사 등의 외부감사에 관한 법률'에 따라 제정된 한국채택 국제회계기준에 따라 작성되었습니다.

연결재무제표는 아래 회계정책에서 별도로 언급하는 사항을 제외하고는 역사적원가를 기준으로 작성되었습니다. 본 연결재무제표는 원화로 표시되어 있으며, 다른 언급이 있는 경우를 제외하고는 천원 단위로 표시되어 있습니다.

2.2 연결기준

연결재무제표는 매 회계연도 12월 31일 현재 지배기업 및 종속기업의 재무제표로 구성되어 있습니다. 지배력은 피투자자에 대한 관여로 변동이익에 노출되거나 변동이익에 대한 권리가 있고 피투자자에 대하여 자신의 힘으로 그러한 이익에 영향을 미치는 능력이 있을 때 획득됩니다. 구체적으로 연결기업이 다음을 모두 갖는 경우에만 피투자자를 지배합니다.

- 피투자자에 대한 힘(즉 피투자자의 관련활동을 지시하는 현재의 능력을 갖게 하는 현존 권리)
- 피투자자에 대한 관여로 인한 변동이익에 대한 노출 또는 권리
- 투자자의 이익금액에 영향을 미치기 위하여 피투자자에 대하여 자신의 힘을 사용하는 능력

피투자자의 의결권의 과반수 미만을 보유하고 있는 경우 연결기업은 피투자자에 대한 힘을 갖고 있는지를 평가할 때 다음을 포함한 모든 사실과 상황을 고려하고 있습니다.

- 투자자와 다른 의결권 보유자간의 계약상 약정
- 그 밖의 계약상 약정에서 발생하는 권리
- 연결기업의 의결권 및 잠재적 의결권

연결기업은 지배력의 세 가지 요소 중 하나 이상에 변화가 있음을 나타내는 사실과 상황이 있는 경우 피투자자를 지배하는지 재평가합니다. 종속기업에 대한 연결은 연결기업이 종속기업에 대한 지배력을 획득하는 시점부터 지배력을 상실하기 전까지 이루어집니다. 기중 취득하거나 처분한 종속기업의 자산, 부채, 수익 및 비용은 연결기업이 지배력을 획득한 날부터 연결기업이 종속기업을 더 이상 지배하지 않게 된 날까지 포괄손익계산서에 포함하고 있습니다.

당기순손익과 기타포괄손익의 각 구성요소는 비지배지분이 부(-)의 잔액이 되더라도 지배기업의 소유주와 비지배지분에 귀속시키고 있습니다. 필요한 경우 종속기업의 회계정책을 연결기업과 일치시키기 위하여 종속기업의 재무제표를 수정하여 사용하고 있습니다. 연결기업간의 거래로 인해 발생한 모든 연결기업의 자산, 부채, 자본, 수익, 비용 및 현금흐름은 전액 제거하고 있습니다.

지배력을 상실하지 않는 종속기업에 대한 지배기업의 소유지분 변동은 자본거래로 회계처리하고 있습니다.

지배기업이 종속기업에 대한 지배력을 상실한 경우 지배력을 상실한 날에 종속기업의 자산(영업권 포함), 부채, 비지배지분 및 자본의 기타 항목을 제거하고 그에 따른 손익을 당기순익으로 인식하고 있습니다. 이전의 종속기업에 대한 잔여 투자는 공정가치로 인식하고 있습

니다.

2.3 중요한 회계정책

2.3.1 사업결합 및 영업권

사업결합은 취득법을 적용하여 회계처리하고 있습니다. 취득원가는 취득일의 공정가치로 측정된 이전대가와 피취득자에 대한 비지배지분 금액의 합계로 측정하고 있습니다. 각 사업결합에 대해 취득자는 피취득자에 대한 비지배지분을 공정가치 또는 피취득자의 식별가능한 순자산 중의 비지배지분의 비례적 지분으로 측정하고 있으며, 취득관련원가는 발생시 비용으로 처리하고 있습니다.

연결기업은 취득일에 식별가능한 취득 자산과 인수 부채를 취득일에 존재하는 계약조건, 경제상황, 취득자의 영업정책이나 회계정책 그리고 그 밖의 관련조건에 기초하여 분류하거나 지정하고 있습니다. 이러한 분류는 피취득자의 주계약에서 내재파생상품을 분리하는 것을 포함합니다.

취득자가 피취득자에게 조건부 대가를 제공한 경우 동 대가는 취득일의 공정가치로 측정하여 이전대가에 포함하고 있으며 자산이나 부채로 분류된 조건부 대가의 후속적인 공정가치 변동은 기업회계기준서 제1109호에 따라 당기손익이나 기타포괄손익으로 인식하고 있습니다. 또한 자본으로 분류된 조건부 대가는 재측정하지 않고 정산시 자본내에서 회계처리하고 있습니다. 조건부 대가가 기업회계기준서 제1109호의 적용범위에 해당되지 않는 경우 적절한 기업회계기준서에 따라 측정하고 있습니다.

영업권은 이전대가와 비지배지분 금액 및 이전에 보유하고 있던 지분의 합계액이 식별가능한 취득 자산과 인수 부채의 순액을 초과하는 금액으로 측정하고 있습니다. 취득한 순자산의 공정가치가 이전대가 등의 합계액을 초과하는 경우 연결기업은 모든 취득 자산과 인수 부채를 정확하게 식별하였는지에 대해 재검토하고 취득일에 인식한 금액을 측정하는 데 사용한 절차를 재검토하고 있습니다. 만약 이러한 재검토 후에도 여전히 이전대가 등의 합계액이 취득한 순자산의 공정가치보다 낮다면 그 차익을 당기손익으로 인식하고 있습니다.

최초 인식 후 영업권은 취득원가에서 손상차손누계액을 차감한 가액으로 계상하고 있습니다. 손상검사 목적상 사업결합으로 취득한 영업권은 사업결합으로 인한 시너지효과의 혜택을 받게 될 것으로 기대되는 각 현금창출단위나 현금창출단위집단에 취득일로부터 배분되며, 이는 배분대상 현금창출단위나 현금창출단위집단에 피취득자의 다른 자산이나 부채가 할당되어 있는지와 관계없이 이루어집니다.

영업권이 배분된 현금창출단위 내의 영업을 처분하는 경우, 처분되는 영업과 관련된 영업권은 처분손익을 결정할 때 그 영업의 장부금액에 포함하며, 현금창출단위 내에 존속하는 부분과 처분되는 부분의 상대적인 가치를 기준으로 측정하고 있습니다.

한편, 지배·종속기업 간이나 종속기업 간의 사업결합 또는 사업을 사업결합 전후에 걸쳐 궁극적으로 지배하고 그 지배력이 일시적이지 않은 동일지배하의 사업결합은 지배주주의 관점에서 법률적 실체의 변경만 가져올 뿐 경제적 실체의 변동이 발생하지 않은 거래로 보아 취득일의 피취득자의 자산과 부채를 최상위지배기업의 재무제표상 계상되어 있는 피취득기업의 장부금액으로 인식하고 이전대가와와의 차이를 자본에 반영하고 있습니다.

2.3.2 관계기업 및 공동기업투자

관계기업은 지배기업이 유의적인 영향력을 보유하는 기업입니다. 유의적인 영향력은 피투자자의 재무정책과 영업정책에 관한 의사결정에 참여할 수 있는 능력이지만 그러한 정책의 지배력이나 공동지배력은 아닙니다.

공동기업은 약정의 공동지배력을 보유하는 당사자들이 그 약정의 순자산에 대한 권리를 보유하는 공동약정입니다. 공동지배력은 약정의 지배력에 대한 계약상 합의된 공유로서, 관련 활동에 대한 결정에 지배력을 공유하는 당사자들 전체의 동의가 요구될 때에만 존재합니다.

연결기업은 관계기업 및 공동기업 투자에 대하여 지분법을 적용하여 회계처리하고 있습니다. 관계기업 및 공동기업 투자는 최초 취득원가로 인식되며, 취득일 이후 관계기업이나 공동기업의 순자산변동액 중 연결기업의 지분 해당액을 인식하기 위하여 장부금액을 가감하고 있습니다. 관계기업이나 공동기업과 관련된 영업권은 해당 투자자산의 장부금액에 포함되며 상각 또는 별도의 손상검사를 수행하지 아니하고 있습니다.

관계기업 및 공동기업의 영업에 따른 손익 중 연결기업의 지분 해당분은 연결손익계산서에 직접 반영되며 기타포괄손익의 변동은 연결기업의 기타포괄손익의 일부로 표시하고 있습니다. 관계기업이나 공동기업의 자본에 직접 반영된 변동이 있는 경우 연결기업의 지분 해당분은 자본변동표에 반영하고 있습니다. 연결기업과 관계기업 및 공동기업간 거래에 따른 미실현손익은 연결기업의 지분 해당분 만큼 제거하고 있습니다.

관계기업 및 공동기업에 대한 이익은 세효과 및 관계기업 및 공동기업의 종속기업 비지배지분을 차감한 후의 연결기업 지분에 해당하는 부분을 연결포괄손익계산서에 영업외손익에 표시하고 있습니다.

관계기업 및 공동기업의 보고기간은 지배기업의 보고기간과 동일하며 연결기업과 동일한 회계정책의 적용을 위해 필요한 경우 재무제표를 조정하고 있습니다.

지분법을 적용한 이후, 연결기업은 관계기업 및 공동기업 투자에 대하여 추가적인 손상차손을 인식할 필요가 있는지 결정합니다. 연결기업은 매 보고기간말에 관계기업 및 공동기업 투자가 손상된 객관적인 증거가 있는지 판단하고, 그러한 객관적인 증거가 있는 경우 관계기업 및 공동기업 투자의 회수가능액과 장부금액과의 차이를 손상차손으로 하여 '지분법손익'의 계정으로 연결포괄손익계산서에 인식하고 있습니다.

연결기업은 관계기업에 대하여 유의적인 영향력을 상실하거나 공동기업에 대한 공동지배력을 상실한 때에 종전 관계기업이나 공동기업에 대한 잔여 보유 지분이 있다면 그 잔여 지분을 공정가치로 측정하고 있으며, 유의적인 영향력 및 공동지배력을 상실한 때의 관계기업 및 공동기업 투자의 장부금액과 잔여지분의 공정가치 및 처분대가와의 차이는 당기손익으로 반영하고 있습니다.

2.3.3 유동성/비유동성 분류

연결기업은 자산과 부채를 유동/비유동으로 재무상태표에 구분하여 표시하고 있습니다.

자산은 다음의 경우에 유동자산으로 분류하고 있습니다.

- 정상영업주기 내에 실현될 것으로 예상되거나, 정상영업주기 내에 판매하거나 소비할 의도가 있다.

- 주로 단기매매 목적으로 보유하고 있다.
- 보고기간 후 12개월 이내에 실현될 것으로 예상한다.
- 현금이나 현금성자산으로서, 교환이나 부채 상환 목적으로의 사용에 대한 제한 기간이 보고기간 후 12개월 이상이 아니다.

그 밖의 모든 자산은 비유동자산으로 분류하고 있습니다.

부채는 다음의 경우에 유동부채로 분류하고 있습니다.

- 정상영업주기 내에 결제될 것으로 예상하고 있다.
- 주로 단기매매 목적으로 보유하고 있다.
- 보고기간 후 12개월 이내에 결제하기로 되어 있다.
- 보고기간 후 12개월 이상 부채의 결제를 연기할 수 있는 무조건의 권리를 가지고 있지 않다.

그 밖의 모든 부채는 비유동부채로 분류하고 있습니다.

이연법인세자산(부채)은 비유동자산(부채)으로 분류하고 있습니다.

2.3.4 공정가치 측정

연결기업은 상각후원가측정 금융자산을 제외한 금융상품을 보고기간말 현재의 공정가치로 평가하고 있습니다.

공정가치는 측정일에 시장참여자 사이의 정상거래에서 자산을 매도하면서 수취하거나 부채를 이전하면서 지급하게 될 가격입니다. 공정가치 측정은 자산을 매도하거나 부채를 이전하는 거래가 다음 중 어느 하나의 시장에서 이루어지는 것으로 가정하고 있습니다.

- 자산이나 부채의 주된 시장
- 자산이나 부채의 주된 시장이 없는 경우에는 가장 유리한 시장

연결기업은 주된 (또는 가장 유리한) 시장에 접근할 수 있어야 합니다.

자산이나 부채의 공정가치는 시장참여자가 경제적으로 최선의 행동을 한다는 가정하에 시장참여자가 자산이나 부채의 가격을 결정할 때 사용하는 가정에 근거하여 측정하고 있습니다.

비금융자산의 공정가치를 측정하는 경우에는 시장참여자가 경제적 효익을 창출하기 위하여 그 자산을 최고 최선으로 사용하거나 혹은 최고 최선으로 사용할 다른 시장참여자에게 그 자산을 매도하는 시장참여자의 능력을 고려하고 있습니다.

연결기업은 상황에 적합하며 관련된 관측가능한 투입변수의 사용을 최대화하고 관측가능하지 않은 투입변수의 사용을 최소화하면서 공정가치를 측정하는 데 충분한 자료가 이용가능한 가치평가기법을 사용하고 있습니다.

재무제표에서 공정가치로 측정되거나 공시되는 모든 자산과 부채는 공정가치 측정에유의적인 가장 낮은 수준의 투입변수에 근거하여 다음과 같은 공정가치 서열체계로 구분됩니다.

- 수준 1 : 동일한 자산이나 부채에 대한 접근가능한 활성시장의 (조정되지 않은) 공시가격
- 수준 2 : 공정가치측정에 유의적인 가장 낮은 수준의 투입변수가 직접적으로 또는 간접적으로 관측가능한 투입변수를 이용한 공정가치

- 수준 3 : 공정가치측정에 유의적인 가장 낮은 수준의 투입변수가 관측가능하지 않은 투입 변수를 이용한 공정가치

재무제표에 반복적으로 공정가치로 측정되는 자산과 부채에 대하여 연결기업은 매 보고기간 말 공정가치측정에 유의적인 가장 낮은 수준의 투입변수에 기초한 분류에 대한 재평가를 통해 서열체계의 수준 간의 이동이 있는지 판단합니다.

공정가치 공시 목적상 연결기업은 성격과 특성 및 위험에 근거하여 자산과 부채의 분류를 결정하고 공정가치 서열체계의 수준을 결정하고 있습니다.

2.3.5 외화환산

연결기업은 연결재무제표를 지배기업의 기능통화인 원화로 표시하고 있습니다. 다만 연결기업 내 개별기업은 각각의 기능통화를 결정하고 이를 통해 재무제표 항목을 측정하고 있습니다. 연결기업은 직접 연결법을 사용하고 있으며, 해외영업의 처분시 직접 연결법의 사용함에 따른 금액을 반영한 손익을 당기손익으로 재분류하고 있습니다.

거래와 잔액

연결실체의 개별기업들의 재무제표 작성에 있어서 기능통화 외의 통화로 이루어진 거래는 거래일의 환율을 적용하여 기록하고 있습니다.

화폐성 외화자산 및 부채는 보고기간말 현재의 기능통화 환율로 환산하고 있습니다.

이에 따라 발생하는 환산차이는 당기손익에 반영하고 있습니다. 다만 해외사업장순투자위험 회피를 위한 항목에서 발생하는 환산차이는 해당 순투자자의 처분시점까지 자본에 직접 반영하고 처분시점에 당기손익에 반영하고 있습니다. 관련 법인세효과 역시 동일하게 자본항목으로 처리하고 있습니다.

한편, 역사적원가로 측정하는 외화표시 비화폐성 항목은 최초 거래 발생일의 환율을, 공정가치로 측정하는 외화표시 비화폐성 항목은 공정가치 측정일의 환율을 적용하여 인식하고 있습니다. 비화폐성 항목의 환산에서 발생하는 손익은 해당 항목의 공정가치 변동으로 인한 손익의 인식항목과 동일하게 기타포괄손익 또는 당기손익으로 인식하고 있습니다.

관련 자산, 비용, 수익(또는 그 일부)의 최초 인식에 적용할 환율을 결정하기 위한 거래일은 연결기업이 대가를 선지급하거나 선수취하여 비화폐성자산이나 비화폐성부채를 최초로 인식한 날입니다. 선지급이나 선수취가 여러 차례에 걸쳐 이루어지는 경우, 연결기업은 대가의 선지급이나 선수취로 인한 거래일을 각각 결정합니다.

해외사업장의 환산

해외사업장의 자산·부채는 보고기간말 현재 환율을, 손익계산서 항목은 당해연도 평균환율을 적용하여 원화로 환산하며 이러한 환산에서 발생하는 외환차이는 자본의별도 항목으로 인식하고 있습니다. 한편 이러한 자본에 인식된 외환차이의 누계액은 해외사업장의 처분시점에 당기손익에 반영하고 있습니다.

해외사업장의 취득으로 발생하는 영업권과 자산·부채의 장부금액에 대한 공정가치조정액은 해외사업장의 자산·부채로 보아 마감환율로 환산하고 있습니다.

2.3.6 금융상품: 최초인식과 후속측정

금융상품은 거래당사자 어느 한쪽에게는 금융자산이 생기게 하고 거래상대방에게 금융부채나 지분상품이 생기게 하는 모든 계약입니다.

(1) 금융자산

최초 인식과 측정

금융자산은 최초 인식 시점에 후속적으로 상각후원가로 측정되는 금융자산, 기타포괄손익-공정가치 측정 금융자산, 그리고 당기손익-공정가치 측정 금융자산으로 분류됩니다.

최초 인식 시점에 금융자산의 분류는 금융자산의 계약상 현금흐름 특성과 금융자산을 관리하기 위한 연결기업의 사업모형에 따라 달라집니다. 유의적인 금융요소가 포함되지 않거나 실무적 간편법을 적용하는 매출채권을 제외하고는, 연결기업은 금융자산을 최초에 공정가치로 측정하며, 당기손익-공정가치로 측정하는 금융자산의 경우가 아니라면 거래원가를 가감합니다. 유의적인 금융요소가 포함되지 않거나 실무적 간편법을 적용하는 매출채권은 기업회계기준서 제1115호에 따라 결정된 거래가격으로 측정합니다.

금융자산을 상각후원가 또는 기타포괄손익-공정가치로 측정하기 위해서는 현금흐름이 원리금만으로 구성(SPPI)되어야 합니다. 이 평가는 SPPI 테스트라고 하며, 개별 상품 수준에서 수행됩니다.

금융자산의 관리를 위한 연결기업의 사업모형은 현금흐름을 발생시키기 위해 금융자산을 관리하는 방법과 관련됩니다. 사업모형은 현금흐름의 원천이 금융자산의 계약상 현금흐름의 수취인지, 매도인지 또는 둘 다 인지를 결정합니다.

시장의 합의나 규제에 의해 설정된 기간 프레임 내에서 금융자산을 이전하는 것이 요구되는 금융자산의 매입 또는 매도(정형화된 거래)는 거래일에 인식됩니다. 즉, 연결기업이 금융자산을 매입하거나 매도하기로 약정한 날을 의미합니다.

후속측정

후속 측정을 위해 금융자산은 아래 네 가지의 범주로 분류됩니다.

- 상각후원가 측정 금융자산 (채무상품)
- 누적 손익을 당기손익으로 재순환하는 기타포괄손익-공정가치 측정 금융자산 (채무상품)
- 제거시 누적 손익을 당기손익으로 재순환하지 않는 기타포괄손익-공정가치 측정 금융자산 (지분상품)
- 당기손익-공정가치 측정 금융자산

상각후원가 측정 금융자산 (채무상품)

연결기업은 아래 조건을 모두 만족하는 경우에 금융자산을 상각후원가로 측정합니다

- 계약상 현금흐름을 수취하기 위해 보유하는 것이 목적인 사업모형 하에서 금융자산을 보유하고,
- 금융자산의 계약 조건에 따라 특정일에 원금과 원금잔액에 대한 이자 지급만으로 구성되어 있는 현금흐름이 발생합니다.

상각후원가 측정 금융자산은 후속적으로 유효이자율(EIR)법을 사용하여 측정되며, 손상을 인식합니다. 자산의 제거, 변경 또는 손상에서 발생하는 이익과 손실은 당기손익으로 인식됩니다.

기타포괄손익-공정가치 측정 금융자산 (채무상품)

연결기업은 아래의 조건을 모두 충족하는 채무상품을 기타포괄손익-공정가치 금융자산으로 측정합니다.

- 계약상 현금흐름의 수취와 금융자산의 매도 둘 다를 통해 목적을 이루는 사업모형 하에서 금융자산을 보유하고,
- 금융자산의 계약 조건에 따라 특정일에 원리금 지급만으로 구성되어 있는 현금흐름이 발생한다.

기타포괄손익-공정가치 측정 채무상품에서, 이자수익, 외화환산손익, 그리고 손상 또는 환입은 상각후원가 측정 금융자산과 동일한 방법으로 계산되어 당기손익으로 인식됩니다. 나머지 공정가치 변동부분은 기타포괄손익으로 인식됩니다. 금융자산의 제거 시, 기타포괄손익으로 인식한 공정가치 누적 변동분은 당기손익으로 재순환됩니다.

연결기업의 기타포괄손익-공정가치 측정 채무상품은 비유동자산으로 분류되는 채무상품에 포함됩니다.

기타포괄손익-공정가치 측정 금융자산 (지분상품)

최초 인식 시점에, 연결기업은 기업회계기준서 제1032호 '금융상품 표시'에서의 지분의 정의를 충족하고 투자 목적으로 보유하고 있지 않은 지분상품을 기타포괄손익-공정가치로 측정하도록 하는 취소 불가능한 선택을 할 수 있습니다.

이러한 금융자산에서 발생하는 손익은 당기손익으로 재순환되지 않습니다. 배당은 연결기업이 금융자산의 원가 중 일부를 회수하여 이익을 얻는 경우에는 기타포괄손익으로 처리되며, 이를 제외하고는 받을 권리가 확정되었을 때 손익계산서상 기타수익으로 인식됩니다. 기타포괄손익-공정가치 측정 지분상품은 손상을 인식하지 않습니다.

연결기업은 비상장지분상품에 대해서도 취소불가능한 선택을 할 수 있습니다.

당기손익-공정가치 측정 금융자산

당기손익-공정가치 측정 금융자산은 단기매매항목, 최초 인식 시에 당기손익-공정가치로 측정하도록 지정된 금융자산 또는 공정가치로 측정하도록 요구되는 금융자산을 포함합니다. 단기간 내에 매도하거나 재구매할 목적으로 취득한 금융자산은 단기매매항목으로 분류됩니다. 분리된 내재파생상품을 포함한 파생상품은 효과적인 위험회피수단으로 지정되지 않았다면 단기매매항목으로 분류됩니다. 현금흐름이 원리금 지급만으로 구성되지 않은 금융자산은 사업모형에 관계없이 당기손익-공정가치 측정 금융자산으로 분류 및 측정됩니다. 상기 문단에서 서술된 것과 같이 채무상품이 상각후원가 또는 기타포괄손익-공정가치 측정 금융자산으로 분류됨에도 불구하고 회계 불일치를 제거하거나 유의적으로 감소시킬 수 exist한다면 채무상품을 당기손익-공정가치로 측정하도록 지정할 수 있습니다.

당기손익-공정가치 측정 금융자산은 재무상태표에 공정가치로 표시되며, 공정가치의 순변동은 손익계산서에서 당기손익으로 인식됩니다.

이 범주는 파생상품과 공정가치의 변동을 기타포괄손익으로 처리하는 취소불가능한 선택을 하지않은 상장지분상품을 포함합니다. 상장지분상품에 대한 배당은 권리가 확정된 시점에 당기손익으로 인식합니다.

복합계약에 내재된 파생상품은 경제적인 특성과 위험이 주계약에 밀접하게 관련되지않고, 내재파생상품과 동일한 조건인 별도의 상품이 파생상품의 정의를 충족하며, 복합계약이 당기손익-공정가치로 측정되지 않는다면 주계약으로부터 분리하여 별도의파생상품으로 회계 처리합니다. 내재파생상품은 공정가치로 측정하고 공정가치의 변동을 당기손익으로 인식합니다. 현금흐름을 유의적으로 변경시키는 계약 조건의 변경이 있거나 당기손익-공정가치 측정 범주에 해당하지 않게 되는 경우에만 재평가가 발생합니다.

주계약이 금융자산인 복합계약에서 내재파생상품은 분리하여 회계처리하지 않습니다. 주계약인 금융자산과 내재파생상품은 상품 전체를 당기손익-공정가치 측정 금융자산으로 분류합니다.

제거

금융자산 (또는, 금융자산의 일부 또는 비슷한 금융자산의 집합의 일부)는 다음과 같은 상황에서 우선적으로 제거됩니다.

- 금융자산의 현금흐름을 수취할 권리가 소멸되거나
- 연결기업이 금융자산의 현금흐름을 수취할 권리를 양도하거나 양도(pass-through) 계약에 따라 수취한 현금흐름 전체를 중요한 지체 없이 제3자에게 지급할 의무가 있다.이 경우에 연결기업은 금융자산의 보유에 따른 위험과 보상의 대부분을 이전하거나 금융자산의 보유에 따른 위험과 보상의 대부분을 이전하지도 보유하지도 않으나 자산에 대한 통제를 이전

연결기업이 금융자산의 현금흐름을 수취할 권리를 이전하거나 양도(pass-through) 계약을 체결할 때, 자산을 소유함에 따른 위험과 보상을 유지하는지를 평가합니다. 연결기업이 금융자산의 위험과 보상의 대부분을 보유하지도 이전하지도 않았다면, 해당 금융자산에 지속적으로 관여하는 정도까지 그 금융자산을 계속 인식합니다. 이 경우에, 연결기업은 관련된 부채를 인식합니다. 양도된 자산과 관련된 부채는 연결기업이 보유한 권리와 의무를 반영하여 측정합니다.

보증을 제공하는 형태인 지속적 관여는, 양도된 자산의 장부금액과 수취한 대가 중 상환을 요구받을 수 있는 최대 금액 중 낮은 금액으로 측정됩니다.

금융자산의 손상

연결기업은 당기손익-공정가치 항목을 제외한 모든 채무상품에 대하여 기대신용손실(ECL)에 대한 총당금을 인식합니다. 기대신용손실은 계약상 수취하기로 한 현금흐름과 연결기업이 수취할 것으로 예상하는 모든 현금흐름의 차이를 최초의 유효이자율로 할인하여 추정합니다. 예상되는 현금흐름은 보유한 담보를 처분하거나 계약의 필수 조건인 그 밖의 신용보강으로부터 발생하는 현금흐름을 포함합니다.

기대신용손실은 두 개의 stage로 인식합니다. 최초 인식 이후 신용위험의 유의적인 증가가 없는 신용 익스포저에 대하여, 기대신용손실은 향후 12개월 내에 발생할 가능성이 있는 채무불이행 사건으로부터 발생하는 신용손실(12개월 기대신용손실)을 반영합니다. 최초 인식 이후 신용위험의 유의적인 증가가 있는 신용 익스포저에 대하여, 손실총당금은 채무불이행 사

건이 발생하는 시기와 무관하게 익스포저의 남은 존속기간에 대한 기대신용손실(전체기간 기대신용손실)을 측정하도록 요구됩니다.

매출채권과 계약자산에 대하여, 연결기업은 기대신용손실 계산에 간편법을 적용할 수 있습니다. 따라서, 연결기업은 신용위험의 변동을 추적하지 않는 대신에, 각 결산일에 전체기간 기대신용손실에 해당하는 금액으로 손실충당금을 인식합니다. 연결기업은 특정 채무자에 대한 미래전망정보와 경제적 환경을 반영하여 조정된 과거 신용손실 경험에 근거하여 충당금 설정률표를 설정합니다.

기타포괄손익-공정가치 측정 채무상품에 대하여, 연결기업은 낮은 신용위험 간편법을 적용합니다. 매 결산일에, 연결기업은 과도한 원가나 노력 없이 이용할 수 있는 합리적이고 뒷받침될 수 있는 모든 정보를 사용하여 채무상품이 낮은 신용위험을 가지고 있다고 고려되는지를 평가합니다. 이러한 평가를 위해서, 연결기업은 채무상품의 내부신용등급을 재평가합니다

연결기업의 기타포괄손익-공정가치 측정 채무상품이 최상위 투자등급에 해당하는 상장 채권만으로 구성되어 있다면 낮은 신용 위험 투자자산으로 평가됩니다. 연결기업의 정책은 이러한 상품을 12개월 기대신용손실로 측정하는 것입니다. 그러나, 최초 인식 이후에 신용위험의 유의적인 증가가 있다면 손실충당금은 전체기간 기대신용손실에 근거하여 산출됩니다. 연결기업은 채무상품의 신용위험이 유의적으로 증가했는지를 결정하고 기대신용손실을 측정하기 위해 신용평가기관의 등급을 사용합니다.

연결기업은 계약상 지급이 유의적으로 연체되는 경우에 채무 불이행이 발생한 것으로 봅니다. 그러나, 특정 상황에서, 연결기업은 내부 또는 외부 정보가 연결기업에 의한 모든 신용보강을 고려하기 전에는 연결기업이 계약상의 원금 전체를 수취하지 못할 것을 나타내는 경우에 금융자산에 채무불이행 사건이 발생했다고 볼 수 있습니다.

금융자산은 계약상 현금흐름을 회수하는 데에 합리적인 기대가 없을 때 제거됩니다.

(2) 금융부채

최초인식 및 측정

금융부채는 최초 인식 시점에 당기손익-공정가치 측정 금융부채, 대출과 차입, 미지급금 또는 효과적인 위험회피 수단으로 지정된 파생상품으로 적절하게 분류됩니다.

모든 금융부채는 최초에 공정가치로 인식되고, 대여금, 차입금 및 미지급금의 경우에는 직접 관련된 거래원가를 차감합니다.

후속측정

금융부채의 측정은 아래에서 언급된 분류에 따릅니다.

당기손익-공정가치 측정 금융부채

당기손익-공정가치 측정 금융부채는 단기매매금융부채와 최초 인식 시점에 당기손익-공정가치로 측정하도록 지정된 금융부채를 포함합니다.

금융부채가 단기간 내에 재매입되는 경우에는 단기매매항목으로 분류됩니다. 이 범주는 또한 기업회계기준서 제1109호에서 정의된 위험회피관계에 있는 위험회피수단으로 지정되지

않은 파생상품을 포함합니다. 또한 분리된 내재파생상품은 위험회피에 효과적인 수단으로 지정되지 않았다면 단기매매항목으로 분류됩니다.

단기매매항목인 금융부채에서 발생하는 손익은 당기손익으로 인식됩니다.

당기손익-공정가치 항목으로 지정된 금융부채는 기업회계기준서 제1109호의 기준을 충족하는 경우에 최초 인식 시점에만 지정됩니다.

대여금 및 차입금

최초 인식 이후에, 이자부 대여금과 차입금은 후속적으로 유효이자율법을 사용하여 상각후 원가로 측정됩니다. 부채가 제거되거나 유효이자율 상각 절차에 따라 발생하는 손익은 당기 손익으로 인식됩니다.

상각후원가는 유효이자율의 필수적인 부분인 수수료나 원가에 대한 할인이나 할증액을 고려하여 계산됩니다.

제거

금융부채는 지급 의무의 이행, 취소, 또는 만료된 경우에 제거됩니다. 기존 금융부채가 대여자는 동일하지만 조건이 실질적으로 다른 금융부채에 의해 교환되거나, 기존 부채의 조건이 실질적으로 변경된 경우에, 이러한 교환이나 변경은 최초의 부채를 제거하고 새로운 부채를 인식하게 합니다. 각 장부금액의 차이는 당기손익으로 인식합니다.

(3) 금융상품의 상계

금융자산과 금융부채는 인식한 자산과 부채에 대해 법적으로 집행 가능한 상계 권리를 현재 가지고 있거나, 차액으로 결제하거나 자산을 실현하는 동시에 부채를 결제할의도가 있는 경우에 재무상태표에서 상계하여 순액으로 표시됩니다.

2.3.7 현금및현금성자산

재무상태표상의 현금및현금성자산은 보통예금과 소액현금 및 취득당시 만기가 3개월이내인 단기성 예금으로 구성되어 있습니다. 현금흐름표상의 현금및현금성자산은 이러한 현금및현금성자산에서 당좌차월을 차감한 후의 금액을 의미합니다.

2.3.8 파생금융상품과 위험회피회계

파생상품은 거래형태에 따라 선도, 선물, 옵션, 스왑 등으로 구분하며, 거래목적에 따라 거래시점에서 매매목적거래 또는 위험회피거래로 구분합니다.

파생상품은 최초 인식시 계약일의 공정가치로 측정하고 있으며, 후속적으로 매 보고기간말의 공정가치로 재측정하고 있습니다. 파생상품을 위험회피수단으로 지정하였으나 위험회피에 효과적이지 않다면 파생상품의 공정가치변동으로 인한 평가손익은 즉시 당기손익으로 인식하고 있습니다. 파생상품을 위험회피수단으로 지정하고 위험회피에 효과적이라면 당기손익의 인식시점은 위험회피관계의 특성에 따라 좌우됩니다.

공정가치가 정(+)의 값을 갖는 파생상품은 금융자산으로 인식하며, 부(-)의 값을 갖는 파생상품을 금융부채로 인식하고 있습니다.

1) 내재파생상품

파생상품이 아닌 주계약에 내재된 파생상품은 내재파생상품의 경제적 특성 및 위험이 주계약의 경제적 특성 및 위험과 밀접하게 관련되어 있지 않고 내재파생상품과 동일한 조건을 가지는 별도의 금융상품 등이 파생상품의 정의를 충족하며 합성계약의 공정가치변동을 당기손익으로 인식하지 않는 경우 별도의 파생상품으로 회계처리하고 있습니다.

2) 위험회피회계

연결기업은 파생상품, 내재파생상품 또는 회피대상위험이 외화위험인 경우에는 일부파생금융상품을 공정가치위험회피, 현금흐름위험회피 또는 해외사업장순투자위험회피에 대한 위험회피수단으로 지정하고 있습니다.

연결기업은 위험회피개시시점에 위험관리목적, 위험회피전략 및 위험회피수단과 위험회피대상항목의 관계를 문서화하고 있습니다. 또한 연결기업은 위험회피의 개시시점과 후속기간에 위험회피수단이 회피대상위험으로 인한 위험회피대상항목의 공정가치 또는 현금흐름의 변동을 상쇄하는데 매우 효과적인지 여부를 문서화하고 있습니다.

3) 공정가치위험회피

연결기업은 위험회피수단으로 지정되고 공정가치위험회피회계의 적용요건을 충족한 파생상품의 공정가치변동을 즉시 당기손익으로 인식하고 있으며, 회피대상위험으로 인한 위험회피대상항목의 공정가치변동도 즉시 당기손익으로 인식하고 있습니다. 위험회피수단의 공정가치변동과 회피대상위험으로 인한 위험회피대상항목의 공정가치변동은 연결포괄손익계산서상 위험회피대상항목과 관련된 항목에 인식하고 있습니다.

4) 현금흐름위험회피

연결기업은 위험회피수단으로 지정되고 현금흐름위험회피회계의 적용요건을 충족한 파생상품의 공정가치변동분 중 위험회피에 효과적인 부분은 기타포괄손익으로 인식하고 현금흐름위험회피적립금에 누계하고 있습니다. 위험회피에 비효과적인 부분과 관련된 손익은 당기손익으로 인식하고 있습니다.

이전에 기타포괄손익으로 인식하고 자본항목에 누계한 위험회피수단 평가손익은 위험회피대상항목이 당기손익에 영향을 미치는 때에 당기손익으로 재분류하고 있으며, 재분류된 금액은 연결포괄손익계산서상 위험회피대상항목과 관련된 항목에 인식하고 있습니다. 그러나 위험회피대상 예상거래에 따라 향후 비금융자산이나 비금융부채를 인식하는 경우에는 이전에 기타포괄손익으로 인식하고 자본항목에 누계한 위험회피수단 평가손익은 자본에서 제거하여 비금융자산 또는 비금융부채의 최초 원가에 포함하고 있습니다.

현금흐름위험회피회계는 연결기업이 위험회피관계의 지정을 철회하는 경우, 위험회피수단이 소멸, 매각, 종료, 행사되는 경우 또는 현금흐름위험회피회계의 적용요건을 더 이상 충족하지 않는 경우에 중단됩니다. 현금흐름위험회피회계 중단시점에서 기타포괄손익으로 인식하고 자본항목에 누계한 위험회피수단의 평가손익은 계속하여 자본으로 인식하고 예상거래가 궁극적으로 당기손익으로 인식될 때 당기손익으로 재분류하고 있습니다. 그러나 예상거래가 더 이상 발생하지 않을 것으로 예상되는 경우에는 자본으로 인식한 위험회피수단의 누적평가손익은 즉시 당기손익으로 재분류하고 있습니다.

2.3.9 재고자산

연결기업은 재고자산을 취득원가와 순실현가능가치 중 낮은 금액으로 평가하고 있습니다. 한편, 재고자산별 취득원가는 매입원가, 전환원가 및 재고자산을 현재의 장소에 현재의 상태

로 이르게 하는 데 발생한 기타원가를 포함하고 있습니다. 재고자산의단위원가는 개별법(상품) 및 이동평균법(제품 및 원재료)으로 결정하고 있습니다.

2.3.10 매각예정비유동자산과 중단영업

연결기업은 비유동자산(또는 처분자산집단)의 장부금액이 계속사용이 아닌 매각거래나 분배를 통하여 주로 회수될 것이라면 이를 매각예정으로 분류하고 있습니다. 매각예정으로 분류된 비유동자산과 처분자산집단은 매각부대원가 차감 후 공정가치와 장부금액 중 작은 금액으로 측정하고 있습니다. 매각부대원가는 자산(또는 처분자산집단)의 처분에 직접 귀속되는 증분원가(금융원가와 법인세비용 제외)입니다.

매각예정으로의 분류 조건은 매각이 비유동자산(또는 처분자산집단)이 현재의 상태에서 즉시 매각 가능하고 그 매각가능성이 매우 높은 경우에 충족되는 것으로 보고 있습니다. 매각을 완료하기 위하여 요구되는 조치들은 그 매각이 유의적으로 변경되거나 철회될 가능성이 낮음을 보여야 하며, 매각예정으로 분류한 시점에서 1년 이내에 매각이 완료될 것으로 예상되어야 합니다.

매각예정으로 분류된 유형자산과 무형자산은 감가상각 또는 상각하지 않고 있습니다.

매각예정 또는 분배예정으로 분류된 자산과 부채는 재무상태표에서 별도의 유동항목으로 표시하고 있습니다.

다음 중 하나에 해당되는 경우 처분자산집단은 중단영업에 해당됩니다.

- 별도의 주요 사업계열이나 영업지역이다.
- 별도의 주요 사업계열이나 영업지역을 처분하려는 단일 계획의 일부이다.
- 매각만을 목적으로 취득한 종속기업이다.

연결기업은 세후중단영업손익을 계속영업의 결과에서 제외하고 손익계산서에 단일금액으로 표시하고 있습니다. 기타 다른 재무제표에 대한 주석에서는 별도로 언급하고 있지 않은 경우 계속영업의 금액을 포함하고 있습니다.

2.3.11 투자부동산

투자부동산은 관련 거래원가를 가산한 취득원가로 측정하고 있으며, 발생시점에 자산의 인식요건을 충족한 대체원가를 포함하고 있습니다. 다만, 일상적인 관리활동에서 발생하는 원가는 발생시점에 비용으로 인식하고 있습니다.

연결기업은 투자부동산을 처분(즉, 취득자가 해당 자산을 통제하게 되는 날)하거나 사용을 통하여 더 이상 미래경제적효익을 얻을 수 없을 것으로 예상되는 경우 재무제표에서 제거하고 있으며 이로 인하여 발생하는 순처분금액과 장부금액의 차이는 제거시점의 당기손익에 반영하고 있습니다. 투자부동산의 제거로 인해 발생하는 손익에 포함될 대가(금액)는 기업회계기준서 제1115호의 거래가격 산정에 관한 요구사항에 따라 산정됩니다.

또한, 해당 자산의 사용목적이 변경된 경우에 한하여 투자부동산에서 다른 계정으로 대체하거나 다른 계정에서 투자부동산으로 대체하고 있습니다.

투자부동산은 분류에 따라서 취득원가에서 감가상각누계액과 인식한 손상차손누계액을 차감한 잔액을 장부금액으로 하고 있습니다. 감가상각비는 투자부동산의 취득원가에서 잔존가

치를 차감한 잔액에 대하여 추정된 내용연수를 적용하여 건물은 20~50년동안 정액법으로 상각하고 있습니다.

투자부동산은 매달 임차료를 지급하는 조건으로 운용리스 하에서 임차인에게 리스되었습니다. 일부 계약의 경우 리스료에 CPI증가를 포함하나 지수나 요율에 따라 달라지는 그 밖의 변동리스료는 없습니다. 연결기업은 신용위험을 줄이기 위해 필요하다고 판단되는 경우 리스기간 동안 은행 보증을 받을 수 있습니다.

연결기업은 현행 리스의 종료 시점에 잔존가치 변동에 노출되어 있지만 통상 새로운 운용리스계약을 체결하므로 이러한 리스의 종료 시점에서 잔존가치를 즉시 실현하지는 않을 것입니다. 미래 잔존차치에 대한 예상은 투자부동산의 공정가치에 반영됩니다.

2.3.12 유형자산

건설중인자산은 취득원가에서 손상차손누계액을 차감한 잔액으로, 유형자산은 취득원가에서 감가상각누계액과 손상차손누계액을 차감한 잔액으로 표시하고 있습니다. 이러한 원가에는 자산의 인식요건을 충족한 대체원가 및 장기건설 프로젝트의 차입원가를 포함하고 있습니다. 유형자산의 주요 부분이 주기적으로 교체될 필요가 있는 경우 연결기업은 그 부분을 개별자산으로 인식하고 해당 내용연수 동안 감가상각하고 있습니다. 또한, 종합검사원가와 같이 자산의 인식요건을 충족하는 경우에는 유형자산의 장부금액에 포함되어 있으며, 모든 수선 및 유지비용은 발생시점에 당기손익에 반영하고 있습니다. 유형자산의 경제적 사용이 종료된 후에 원상회복을 위하여 자산을 제거, 해체하거나, 부지를 복원하는 데 소요될 것으로 추정되는 비용이 충당부채의 인식요건을 충족하는 경우 그 지출의 현재가치를 유형자산의 취득원가에 포함하고 있습니다.

감가상각비는 유형자산의 취득원가에서 잔존가치를 차감한 잔액에 대하여 추정된 내용연수를 적용하여 건물은 20~50년, 기계장치 및 기타 유형자산은 3 ~ 5년동안 정액법으로 상각하고 있습니다.

유형자산은 처분하는 때(즉, 취득자가 해당 자산을 통제하게 되는 날)또는 사용이나 처분을 통하여 미래경제적 효익이 기대되지 않을 경우 제거합니다. 유형자산의 제거로 인하여 발생하는 손익은 순매각금액과 장부금액의 차이로 결정되며, 자산을 제거할 때 당기손익으로 인식합니다.

연결기업은 매 회계연도말에 유형자산의 잔존가치, 내용연수 및 감가상각방법의 적정성을 검토하고 변경이 필요한 경우 전진적으로 적용하고 있습니다.

2.3.13 정부보조금

정부보조금은 부수되는 조건의 이행에 대한 합리적인 확신이 있는 경우에 인식하고 있습니다. 자산 취득에 사용될 목적으로 수령한 상환의무가 없는 정부보조금 중 자산의 취득에 사용된 경우에는 이를 취득자산에서 차감하는 형식으로 표시하고, 당해 자산의 내용연수에 걸쳐 감가상각비와 상계하고 있습니다.

2.3.14 차입원가

의도된 용도로 사용하거나 판매가능한 상태에 이르게 하는 데 상당한 기간을 필요로 하는 자산의 취득, 건설 또는 생산과 직접 관련된 차입원가는 당해 자산 원가의 일부로 자본화하고 있습니다. 기타 차입원가는 발생시 비용으로 계상하고 있습니다. 차입원가는 이자금의 차입

과 관련되어 발생한 이자와 기타 원가로 구성되어 있습니다.

2.3.15 무형자산

연결기업은 개별적으로 취득한 무형자산은 취득원가로 계상하고 사업결합으로 취득하는 무형자산은 매수시점의 공정가치로 계상하며 최초 취득 이후 상각누계액과 손상차손누계액을 직접 차감하여 표시하고 있습니다. 한편, 개발비를 제외한 내부적으로 창출된 무형자산은 발생시점에 비용항목으로 하여 당기손익에 반영하고 있습니다.

무형자산은 유한한 내용연수를 가진 무형자산과 비한정 내용연수를 가진 무형자산으로 구분되는 바, 유한한 내용연수를 가진 무형자산은 해당 내용연수에 걸쳐 상각하고 손상징후가 파악되는 경우 손상여부를 검토하고 있습니다. 또한 내용연수와 상각방법은 매 회계연도말에 그 적정성을 검토하고 있으며, 예상 사용기간의 변경이나 경제적효익의 소비형태 변화 등으로 인하여 변경이 필요한 경우에는 추정의 변경으로 회계처리하고 있습니다. 무형자산상각비는 해당 무형자산의 기능과 일관된 비용항목으로 하여 당기손익에 반영하고 있습니다. 무형자산상각비는 무형자산의 취득원가에서 잔존가치를 차감한 잔액에 대하여 추정한 내용연수를 적용하여 5년동안 정액법으로 상각하고 있습니다.

한편, 비한정 내용연수를 가진 무형자산은 상각하지 아니하되, 매년 개별적으로 또는 현금창출단위에 포함하여 손상검사를 수행하고 있습니다. 또한 매년 해당 무형자산에 대하여 비한정 내용연수를 적용하는 것이 적절한지를 검토하고 적절하지 않은 경우 전진적인 방법으로 유한한 내용연수로 변경하고 있습니다.

연결기업은 무형자산 제거시 순매각금액과 장부금액의 차이로 인한 손익은 제거시점의 당기손익에 반영하고 있습니다.

연구개발비

연결기업은 연구에 대한 지출을 발생시점에 비용으로 인식하고 있습니다. 다만, 개별프로젝트와 관련된 개발비의 경우, i) 무형자산을 사용하거나 판매하기 위해 그 자산을 완성할 수 있는 기술적 실현가능성을 제시할 수 있고, ii) 무형자산을 완성하여 사용하거나 판매하려는 의도와 능력이 있으며, iii) 이를 위한 충분한 자원이 확보되어 있고, iv) 무형자산이 어떻게 미래경제적효익을 창출할 수 있는 지를 제시할 수 있으며, v) 개발단계에서 발생한 무형자산 관련 지출을 신뢰성 있게 측정할 수 있는 경우에 한하여 무형자산으로 계상하고 있습니다.

한편, 자산으로 인식한 개발비는 원가모형을 적용하여 취득원가에서 상각누계액과 손상차손누계액을 직접 차감하여 표시하고 있으며, 개발이 완료되어 사용가능한 시점부터 경제적효익의 예상 지속기간에 걸쳐 상각하고 있습니다. 연결기업은 자산으로 인식한 개발비에 대하여 개발기간동안 매년 손상검사를 실시하고 있습니다.

2.3.16 비금융자산의 손상

비금융자산의 손상

연결기업은 매 보고기간말에 자산의 손상을 시사하는 징후가 존재하는지 검토하고 있습니다. 그러한 징후가 존재하는 경우 또는 매년 자산에 대한 손상검사가 요구되는 경우, 연결기업은 자산의 회수가능액을 추정하고 있습니다. 자산의 회수가능액은 자산 또는 현금창출단위의 순공정가치와 사용가치 중 큰 금액이며, 개별자산별로 결정하나 해당 개별자산의 현금유입이 다른 자산이나 자산집단의 현금유입과 거의 독립적으로 창출되지 않는 경우, 해당 개별자산이 속한 현금창출단위별로 결정됩니다. 자산의 장부금액이 회수가능액을 초과하는 경우,

자산은 손상된 것으로 보며 자산의 장부금액을 회수가능액으로 감소시키게 됩니다. 사용가치는 해당 자산의 기대 미래현금흐름의 추정치를 화폐의 시간가치와 해당 자산의 위험에 대한 시장의 평가를 반영한 세전할인율로 할인한 현재가치로 평가하고 있습니다. 순공정가치는 공개 시장에서 거래되는 중속기업들의 주가 또는 다른 이용가능한 공정가치 평가지표 등을 사용한 적절한 평가모델을 사용하여 결정하고 있습니다.

손상차손은 손상된 자산의 기능과 일관된 비용항목으로 하여 당기손익에 반영하고 있습니다. 다만, 재평가모형을 적용하는 자산으로서 이전에 인식한 재평가잉여금이 있는 경우에는 이전 재평가금액을 한도로 재평가잉여금과 상계하고 있습니다.

영업권을 제외한 자산에 대하여 매 보고기간말에 과거에 인식한 자산의 손상차손이 더 이상 존재하지 않거나 또는 감소하였다는 것을 시사하는 징후가 있는지 여부를 평가하며, 그러한 징후가 있는 경우 회수가능액을 추정하고 있습니다. 과거에 인식한 영업권을 제외한 자산의 손상차손은 직전 손상차손의 인식시점 이후 해당 자산의 회수가능액을 결정하는데 사용된 추정치에 변화가 있는 경우에 한하여 손상차손을 인식하지 않았을 경우의 자산의 장부금액의 상각 후 잔액을 한도로 장부금액을 회수가능액으로 증가시키고 이러한 손상차손환입은 당기손익에 반영하고 있습니다. 다만, 재평가모형을 적용하고 있는 자산의 경우에는 동 환입액을 재평가잉여금의 증가로 처리하고 있습니다.

다음의 자산에 대하여는 자산손상검사에 있어 각각의 기준이 추가적으로 적용되고 있습니다.

영업권

연결기업은 매년 및 손상징후가 발생하였을 때 영업권의 손상검사를 수행하고 있습니다. 영업권에 대한 손상검사는 해당 영업권과 관련된 각각의 현금창출단위 또는 현금창출단위집단의 회수가능액을 추정하는 방식으로 수행되고 있으며 현금창출단위의 회수가능액이 장부금액에 미달하는 경우 손상차손을 인식하고 영업권에 대하여 인식한 손상차손은 이후에 환입하지 않습니다.

무형자산

연결기업은 비한정 내용연수를 가진 무형자산에 대하여 매년 및 손상징후가 발생하였을 때 개별 자산별 또는 현금창출단위별로 손상검사를 수행하고 있습니다.

2.3.17 충당부채

연결기업은 과거사건의 결과로 현재의무(법적의무 또는 의제의무)가 존재하고, 당해 의무를 이행하기 위하여 경제적효익을 갖는 자원이 유출될 가능성이 높으며, 당해의무의 이행에 소요되는 금액을 신뢰성 있게 추정할 수 있는 경우에 충당부채를 인식하고 있습니다. 충당부채를 결제하기 위하여 필요한 지출액의 일부 또는 전부를 제3자가 변제할 것이 예상되는 경우 연결기업이 의무를 이행한다면 변제를 받을 것이 거의확실하게 되는 때에 한하여 변제금액을 인식하고 별도의 자산으로 회계처리하고 있습니다. 충당부채와 관련하여 포괄손익계산서에 인식되는 비용은 제3자의 변제와 관련하여 인식한 금액과 상계하여 표시하고 있습니다.

2.3.18 법인세

당기법인세

당기 및 과거기간의 당기법인세부채(자산)는 보고기간말까지 제정되었거나 실질적으로 제정된 세율(및 세법)을 사용하여, 과세당국에 납부할 (과세당국으로부터 환급받을) 것으로 예상

되는 금액으로 측정하고 있습니다.

자본에 직접 반영되는 항목과 관련된 당기 법인세는 자본에 반영되며 손익계산서에 반영되지 않고 있습니다. 경영진은 주기적으로 관련 세법 규정의 해석과 관련해서 법인세 환급액에 대한 회수가능성을 평가하여 필요한 경우 충당금을 설정하고 있습니다.

이연법인세

연결기업은 자산 및 부채의 재무보고 목적상 장부금액과 세무기준액의 차이인 일시적차이에 대하여 이연법인세자산과 이연법인세부채를 인식하고 있습니다.

연결기업은 다음의 경우를 제외하고 모든 가산할 일시적차이에 대하여 이연법인세부채를 인식하고 있습니다.

- 영업권을 최초로 인식할 때 이연법인세부채가 발생하는 경우
- 자산 또는 부채를 최초로 인식하는 거래로서 사업결합거래가 아니고 거래 당시 회계이익이나 과세소득에 영향을 미치지 아니하는 거래에서 이연법인세부채가 발생하는 경우
- 종속기업, 관계기업 및 조인트벤처에 대한 투자지분과 관련한 가산할 일시적차이로서 동 일시적차이의 소멸시점을 통제할 수 있고 예측가능한 미래에 일시적차이가 소멸하지 않을 가능성이 높은 경우

또한, 다음의 경우를 제외하고는 차감할 일시적차이, 미사용 세액공제와 세무상 결손금이 사용될 수 있는 과세소득의 발생가능성이 높은 경우 이연법인세자산을 인식하고 있습니다.

- 자산 또는 부채를 최초로 인식하는 거래로서 사업결합거래가 아니고 거래 당시 회계이익이나 과세소득에 영향을 미치지 아니하는 거래에서 이연법인세자산이 발생하는 경우
- 종속기업, 관계기업 및 조인트벤처에 대한 투자지분과 관련한 차감할 일시적차이로서 동 일시적차이가 예측가능한 미래에 소멸할 가능성이 높지 않거나 동 일시적차이가 사용될 수 있는 과세소득이 발생할 가능성이 높지 않은 경우

이연법인세자산의 장부금액은 매 보고기간말에 검토하며, 이연법인세자산의 일부 또는 전부에 대한 혜택이 사용되기에 충분한 과세소득이 발생할 가능성이 더 이상 높지않다면 이연법인세자산의 장부금액을 감액시키고 있습니다. 한편, 감액된 금액은 사용되기에 충분한 과세소득이 발생할 가능성이 높아지면 그 범위내에서 다시 환입하고 있습니다. 또한, 매 보고기간 말마다 인식되지 않은 이연법인세자산에 대하여 재검토하여, 미래 과세소득에 의해 이연법인세자산이 회수될 가능성이 높아진 범위까지 과거 인식되지 않은 이연법인세자산을 인식하고 있습니다.

이연법인세자산 및 부채는 보고기간말까지 제정되었거나 실질적으로 제정된 세율(및세법)에 근거하여 당해 자산이 실현되거나 부채가 결제될 회계기간에 적용될 것으로 기대되는 세율을 사용하여 측정하고 있습니다.

당기손익 이외로 인식되는 항목과 관련된 당기법인세와 이연법인세는 당기손익 이외의 항목으로 인식하고 있습니다. 이연법인세 항목은 해당 거래에 따라서 기타포괄손익으로 인식하거나 자본에 직접 반영하고 있습니다.

연결기업은 당기법인세자산과 당기법인세부채를 상계할 수 있는 법적으로 집행가능한 권리를 가지고 있고 과세대상기업이 동일한 경우 혹은 과세대상기업은 다르지만 당기법인세부채와 자산을 순액으로 결제할 의도가 있거나, 유의적인 금액의 이연법인세부채가 결제되거나

이연법인세자산이 회수될 미래의 각 회계기간마다 자산을 실현하는 동시에 부채를 결제할 의도가 있는 경우에 이연법인세자산과 이연법인세부채가 동일한 과세당국과 관련이 있는 경우에만 이연법인세자산과 이연법인세부채를 상계하여 표시하고 있습니다.

판매세

수익, 비용 및 자산은 관련 판매세를 차감한 순액으로 인식하고 있습니다. 다만, 자산또는 용역의 구매와 관련한 판매세가 과세당국으로부터 환급받을 수 없는 경우에는 관련 자산의 취득원가의 일부 또는 비용항목의 일부로 인식하고 관련 채권과 채무는 판매세를 포함한 금액으로 표시하고 있습니다.

과세당국으로부터 환급받을 또는 과세당국에 납부해야 할 판매세의 순액은 재무상태표의 채권 또는 채무에 포함되어 있습니다.

2.3.19 퇴직급여

연결기업은 확정급여퇴직연금제도를 운영하고 있는 바, 관련 기금에 기여금을 납부하여야 합니다.

확정급여제도의 급여원가는 예측단위적립방식을 이용하여 각각의 제도에 대해 결정됩니다. 보험수리적손익, 순이자에 포함된 금액을 제외한 사외적립자산의 수익 및 순이자에 포함된 금액을 제외한 자산인식상한효과의 변동으로 구성된 재측정요소는 발생 즉시 기타포괄손익으로 인식하고 있으며 후속적으로 당기손익으로 재분류하지 아니하고 있습니다.

과거근무원가는 다음 중 이른 날에 비용으로 인식하고 있습니다.

- 제도의 개정이나 축소가 발생할 때
- 관련되는 구조조정원가나 해고급여를 인식할 때

순이자는 순확정급여부채(자산)에 할인율을 곱하여 결정하고 있습니다. 연결기업은 근무원가와 순확정급여부채의 순이자를 매출원가 및 판매비와관리비의 항목으로 당기손익으로 인식하고 있습니다.

2.3.20 주식기준보상

종업원에게 부여한 주식결제형 주식기준보상은 부여일에 지분상품의 공정가치로 측정되며, 가득기간에 걸쳐 종업원 급여비용으로 인식됩니다. 가득될 것으로 예상되는 지분상품의 수량은 매 보고기간말에 비시장성과조건을 고려하여 재측정되며, 당초 추정치로부터의 변동액은 당기손익과 자본으로 인식됩니다.

주식선택권의 행사 시점에 신주를 발행할 때 직접적으로 관련되는 거래비용을 제외한 순유입액은 자본금(명목가액)과 주식발행초과금으로 인식됩니다.

2.3.21 자기주식

연결기업은 자기주식을 자본에서 차감하여 회계처리하고 있습니다. 자기주식의 취득, 매각, 발행 또는 취소에 따른 손익은 손익계산서에 반영하지 않으며, 장부금액과 처분대가의 차이는 기타자본잉여금으로 회계처리하고 있습니다.

2.3.22 현금배당

지배기업은 배당을 지급하기 위해 분배가 승인되고 더 이상 기업에게 재량이 없는 시점에 부

채를 인식하고 있습니다. 주주에 대한 분배는 주주에 의한 승인을 필요로 합니다. 대응되는 금액은 자본에 직접 반영하고 있습니다.

2.3.23 고객과의 계약에서 생기는 수익

연결기업은 소프트웨어와 시스템, 인터넷 및 전자상거래 관련 솔루션의 개발 및 판매와 인터넷 관련 서비스 등을 제공하는 사업을 하고 있습니다. 고객과의 계약에서 연결기업은 재화나 용역의 통제가 고객에 이전되었을 때, 해당 재화나 용역의 대가로 받을 권리에 갖게 될 것으로 예상한 대가를 반영하여 수익으로 인식합니다. 연결기업은 고객과의 계약에서 재화나 용역을 고객에게 제공하기 전에 정해진 각 재화나 용역을 통제하므로 본인으로 결론 내렸습니다.

소프트웨어 등의 판매

소프트웨어 등의 판매 수익은 자산에 대한 통제가 고객에게 이전되는 시점인 소프트웨어 등의 인도 및 사용 가능한 시점에 인식됩니다. 일반적인 채권 회수기간은 인도 후 30일에서 60일입니다. 연결기업은 계약 내의 다른 약속이 거래대가의 일부분으로 배부되어야 하는 별도의 수행의무인지 고려합니다. 소프트웨어 등 판매 거래 가격을 산정할 때, 연결기업은 변동대가 및 유의적인 금융요소를 고려합니다.

(1) 변동대가

계약이 변동대가를 포함한 경우에 연결기업은 고객에 약속한 재화를 이전하고 그 대가로 받을 금액을 추정합니다. 변동대가와 관련된 불확실성이 나중에 해소될 때, 이미 인식한 누적 수익 금액 중 유의적인 부분을 되돌리지(환원하지) 않을 가능성이 매우 높은 정도까지만 변동대가를 계약의 개시 시점에 추정하고 거래가격에 포함합니다.

(2) 유의적인 금융요소

일반적으로 연결기업은 고객으로부터 단기선수금을 수령합니다. 기준서 제1115호의 실무적 간편법을 적용하여, 연결기업은 계약을 개시할 때 고객에게 약속한 재화나 용역을 이전하는 시점과 고객이 그에 대한 대가를 지급하는 시점 간의 기간이 1년 이내일 것이라고 예상된다면 약속한 대가(금액)에 유의적인 금융요소의 영향을 반영하지 않습니다.

고객충성제도

연결기업은 고객충성제도를 운영하고 있으며, 고객은 이 제도에 따라서 서비스를 이용할 수 있는 포인트를 적립 받습니다. 고객충성제도에 따라 포인트를 지급하는 것은 고객에게 중요한 권리이므로 별도의 수행의무에 해당됩니다. 포인트는 판매가격에 고객별 등급을 고려한 지급비율에 기초하여 배부되거나, 이벤트 진행에 따라 지급됩니다. 지급된 포인트는 고객충성제도에 따라 수익에서 차감되며, 사용되거나 소멸될 때까지 계약부채로 인식됩니다. 포인트 가격을 유료 판매가격과 동일한 것으로 보아 고객충성제도를 운영하고 있습니다. 연결기업은 매 분기별로 포인트 사용 및 잔액 현황에 따라 계약부채를 조정하며, 조정된 계약부채 금액은 손익에 반영됩니다.

소프트웨어 개발 및 유지보수 용역

연결기업은 고객 맞춤형 한 소프트웨어의 개발 및 구축된 소프트웨어의 유지보수 용역을 제공합니다. 연결기업은 소프트웨어의 개발 및 구축된 소프트웨어의 유지보수 용역에 대한 수익을 용역진행률에 따라 기간에 걸쳐 인식합니다. 고객은 연결기업이 수행하는 용역에 대한 효익을 동시에 얻고 소비하기 때문입니다.

계약 잔액

(1) 계약자산

계약자산은 고객에게 이전한 재화나 용역에 대하여 그 대가를 받을 권리입니다. 고객이 대가를 지급하기 전이나 지급기일 전에 연결기업이 고객에게 재화나 용역을 이전하는 경우 그 대가를 받을 기업의 권리로 그 권리에 시간의 경과 외의 조건이 있는 자산은 계약자산입니다.

(2) 매출채권

수취채권은 무조건적인 연결기업의 권리를 나타냅니다. 왜냐하면 시간만 경과하면 대가를 지급받을 수 있기 때문입니다.

(3) 계약부채

계약부채는 연결기업이 고객에게서 이미 받은 대가(또는 지급기일이 된 대가)에 상응하여 고객에게 재화나 용역을 이전하여야 하는 기업의 의무입니다. 만약 연결기업이 재화나 용역을 고객에게 이전하기 전에 고객이 대가를 지불한다면, 지급이 되었거나 지급기일 중이른 시점에 계약부채를 인식합니다. 계약부채는 연결기업이 계약에 따라 수행의무를 이행할 때 수익으로 인식합니다.

2.3.24 신탁업무

연결기업은 신탁업무 규정에 따라 신탁재산을 고유재산과 구분하여 회계처리하고 있습니다.

연결기업은 신탁계정으로부터 신탁재산의 운용, 관리 및 처분과 관련하여 취득한 영업보수를 영업수익에 계상하고 있습니다.

2.3.25 환매조건부채권

연결기업은 환매조건부로 채권을 매수하는 경우 취득가액을 환매조건부채권매수의 과목으로 하여 대여금및수취채권으로 표시하고, 환매도하는 경우에 환매도가액과 취득가액의 차이를 환매조건부채권매수이자로 처리하고 있습니다. 한편, 환매조건부로 채권을 매도하는 경우 채권매도가격을 환매조건부채권매도의 과목으로 하여 차입부채로 표시하고, 환매수하는 경우에 환매수가액과 매도가액의 차이를 환매조건부채권매도이자로 처리하고 있습니다.

2.3.26 매도유가증권

연결기업은 유가증권의 대차거래를 행하고 있으며, 유가증권 차입시 차입유가증권으로 처리하고 동 차입유가증권의 매도시에 매도유가증권으로 처리하며, 매입 상환시 매도가격과 매수가격의 차이를 단기매매금융부채처분손익으로 인식하고, 매도유가증권의 공정가액과 장부가액의 차이를 단기매매금융부채평가손익으로 처리하고 있습니다.

2.3.27 리스

연결기업은 계약에서 대가와 교환하여, 식별되는 자산의 사용 통제권을 일정기간 이전하게 하는지를 고려하여 계약의 약정시점에, 계약자체가 리스인지, 계약이 리스를 포함하는지를 판단합니다.

리스이용자로서의 연결기업

연결기업은 단기리스와 소액 기초자산 리스를 제외한 모든 리스에 대하여 하나의 인식 과측정 접근법을 적용합니다. 연결기업은 리스로 지급의무를 나타내는 리스부채와 기초자산의

사용권을 나타내는 사용권자산을 인식합니다.

(1) 사용권자산

연결기업은 리스개시일(즉, 기초자산이 사용가능한 시점)에 사용권자산을 인식합니다. 사용권자산은 원가로 측정하고, 후속 측정 시 원가모형을 적용하였습니다. 원가모형을 적용하기 위하여 감가상각누계액과 손상차손누계액을 차감하고, 리스부채의 재측정에 따른 조정을 반영합니다. 사용권자산의 원가는 인식된 리스부채 금액, 최초직접원가, 그리고 받은 리스 인센티브를 차감한 리스개시일이나 그 전에 지급한 리스료를포함합니다. 사용권자산은 리스기간과 자산의 추정된 내용연수 중 짧은 기간에 걸쳐 정액기준으로 감가상각됩니다.

리스기간 종료시점에 연결기업에 기초자산의 소유권이 이전되는 경우나 사용권자산의 원가에 연결기업이 매수선택권을 행사할 것임이 반영되는 경우, 감가상각은 자산의 기초자산의 추정된 내용연수를 사용하여 계산됩니다.

사용권자산도 손상의 대상이 되며 주석 2.3.16 비금융자산의 손상에 대한 회계정책에서 설명하였습니다.

(2) 리스부채

리스 개시일에, 연결기업은 리스기간에 걸쳐 지급될 리스료의 현재가치로 리스부채를 측정합니다. 리스료는 고정리스료(실질적인 고정리스료를 포함하고, 받을 리스 인센티브는 차감), 지수나 요율에 따라 달라지는 변동리스료 및 잔존가치보중에 따라 지급될 것으로 예상되는 금액으로 구성됩니다. 리스료는 또한 연결기업이 매수선택권을 행사할 것이 상당히 확실한 경우에 그 매수선택권의 행사가격과 리스기간이 연결기업의 종료선택권 행사를 반영하는 경우에 그 리스를 종료하기 위하여 부담하는 금액을 포함합니다.

지수나 요율에 따라 달라지는 변동리스료가 아닌 변동리스료는 (재고자산을 생산하는데 발생된 것이 아니라면) 리스료 발생을 유발하는 사건 또는 조건이 발생한 기간의 비용으로 인식합니다.

연결기업은 리스료의 현재가치를 계산할 때, 리스의 내재이자율을 쉽게 산정할 수 없기 때문에 리스개시일의 증분차입이자율을 사용합니다. 리스개시일 이후 리스부채 금액은 이자를 반영하여 증가하고 지급한 리스료를 반영하여 감소합니다. 또한, 리스부채의 장부금액은 리스기간의 변경, 리스료의 변경(예를 들어, 리스료를 산정할 때 사용한 지수나 요율의 변동으로 생기는 미래 리스료의 변동) 또는 기초자산을 매수하는 선택권 평가에 변동이 있는 경우 재측정됩니다.

연결기업의 리스부채는 이자부 차입금에 포함됩니다.

(3) 단기리스와 소액 기초자산 리스

연결기업은 기계장치와 설비의 리스에 단기리스(즉, 이러한 리스는 리스기간이 리스개시일로부터 12개월 이하이고 매수선택권을 포함하지 않음)에 대한 인식 면제 규정을 적용합니다. 또한 연결기업은 소액자산으로 간주되는 사무용품의 리스에 소액자산 리스에 대한 인식 면제 규정을 적용합니다. 단기리스와 소액자산 리스에 대한 리스료는 리스기간에 걸쳐 정액기준으로 비용으로 인식합니다.

리스제공자로서의 연결기업

연결기업은 기초자산의 소유에 따른 위험과 보상의 대부분을 이전하지 않는 리스를 운용리

스로 분류합니다. 리스료 수익은 리스기간에 걸쳐 정액 기준으로 인식하며, 영업 성격에 따라 손익계산서에서 매출에 포함됩니다. 운용리스 체결과정에서 부담하는 리스개설 직접원가를 기초자산의 장부금액에 더하고 리스료 수익과 같은 기준으로 리스기간에 걸쳐 비용으로 인식합니다. 조건부 임대료는 임대료를 수취하는 시점에 매출로 인식합니다.

2.4 제·개정된 기준서의 적용

연결기업은 2019년 1월 1일로 개시하는 회계기간부터 다음의 제·개정 기준서 및 해석서를 신규로 적용하였습니다.

2.4.1 기업회계기준서 제1116호 '리스'

기업회계기준서 제1116호 '리스'는 기업회계기준서 제1017호 '리스', 해석서 제2104호 '약정에 리스가 포함되어 있는지의 결정', 해석서 제2015호 '운용리스: 인센티브', 해석서 제2027호 '법적 형식상의 리스를 포함하는 거래의 실질에 대한 평가'를 대체합니다. 기업회계기준서 제1116호에서는 단일 리스이용자 모형을 도입하여 리스기간이 12개월을 초과하고 기초자산이 소액이 아닌 모든 리스에 대하여 리스이용자가 자산과 부채를 인식하도록 요구합니다. 리스이용자는 사용권자산과 리스료 지급의무를 나타내는 리스부채를 인식해야 합니다.

기업회계기준서 제1116호에서 리스제공자의 회계처리는 기업회계기준서 제1017호에서와 유의적으로 변경되지 않았습니다. 리스제공자는 기업회계기준서 제1017호에서와 유사한 원칙을 사용하여 리스를 운용리스 또는 금융리스로 계속 분류 할 것입니다.

연결기업은 2019년 1월 1일을 최초 적용일에 기업회계기준서 제1017호 및 해석서 제2104호에 따라 최초 적용일 이전에 이미 리스로 식별된 계약에 대하여만 이 기준서를 적용하는 실무적 간편법을 적용하기로 하였습니다. 또한 연결기업은 리스개시일에 리스기간이 12개월 이하이고 매수선택권이 존재하지 않는 리스('단기리스')와 리스계약의 기초자산이 소액인 리스('소액자산') 대하여는 인식 면제를 적용하기로 선택하였습니다. 리스 기준서와 새로운 회계정책의 도입 영향은 주석 44에서 설명하고 있습니다.

2.4.2 기업회계기준해석서 제2123호 '법인세 처리의 불확실성'

이 해석서는 법인세 처리에 불확실성이 있을 때 기준서 제1012호를 어떻게 적용할지를 다룹니다. 그러나 이 해석서는 기준서 제1012호의 적용범위가 아닌 세금 또는 부담금과 그러한 세금 또는 부담금과 관련된 불확실한 세무 처리에 적용되지 않습니다. 이 해석서는 다음을 구체적으로 다루고 있습니다.

- 기업이 불확실한 법인세 처리를 개별적으로 고려할지
- 법인세 처리에 대한 과세당국의 조사에 관한 기업의 가정
- 기업이 과세소득(세무상결손금), 세무기준액, 미사용 세무상결손금, 미사용 세액 공제, 세율을 어떻게 산정할지
- 기업이 사실 및 상황의 변화를 어떻게 고려할지

연결기업은 불확실한 법인세 처리 각각을 개별적으로 고려할지 아니면 하나 이상의 다른 불확실한 법인세 처리와 함께 고려할지를 판단합니다. 접근법 중 불확실성의 해소를 더 잘 예측하는 접근법을 사용합니다.

연결기업은 법인세 처리의 불확실성을 파악하는데 유의적인 판단을 적용하였습니다. 연결기

업은 여러 국가의 복잡한 세무 환경에서 운영되므로, 해석서가 연결재무제표에 미칠 영향을 평가하였습니다.

해석서를 적용할 때, 연결기업은 이전가격 관련 내용을 포함하여 불확실한 세무 포지션 여부를 고려하였습니다. 연결기업의 여러 과세 당국에 대한 세무신고는 이전가격 관련 공제를 포함하고 있으며, 과세당국은 이러한 세무 처리를 인정하지 않을 수도 있습니다. 연결기업은 이전가격 관련 자료와 세법 준수에 기초하여, 연결기업의 법인세 처리는 과세당국에 의해 수용될 가능성이 높다고 판단하였습니다. 해석서가 연결기업의 연결재무제표에 미치는 영향은 없습니다.

2.4.3 기업회계기준서 제1109호 '금융상품' (개정) - 부의 보상을 수반하는 중도상환특성
기업회계기준서 제1109호에서, 계약상 현금흐름이 원리금 지급만으로 구성(SPPI 조건)되어 있고 분류에 적절한 사업모형으로 보유하는 채무상품을 상각후원가 또는 기타포괄손익-공정가치로 측정할 수 있습니다. 기업회계기준서 제1109호의 개정은 계약의 조기 청산을 발생시키는 사건이나 상황과 무관하고, 당사자가 계약의 조기 청산에 대한 합리적인 보상을 하거나 받는 지와 관계없이 SPPI 조건을 충족하는 금융자산을 명확히 하였습니다. 이 개정사항이 연결기업의 연결재무상태표에 미치는 영향은 없습니다.

2.4.4 기업회계기준서 제1019호 '종업원급여' (개정) - 확정급여제도의 개정, 축소, 정산
개정사항은 보고기간 중 제도의 개정, 축소, 청산이 일어났을 때의 회계처리에 대해 다루고 있습니다. 개정사항은 제도의 개정, 축소, 청산이 보고기간 중 발생한 경우 기업은 잔여 연차 보고기간에 대한 당기근무원가를 제도의 개정, 축소, 정산 후의 제도에서 제공된 급여와 사외적립자산을 반영한 순확정급여부채(자산)를 재측정하기 위해 사용된 보험수리적 가정을 사용하여 결정하여야 한다는 점을 명확히 하였습니다. 기업은 또한 제도의 개정, 축소, 정산 후 잔여 연차보고기간에 대한 순이자도 제도의 개정, 축소, 정산 후의 제도에서 제공된 급여와 사외적립자산을 반영한 순확정급여부채(자산) 및 순확정급여부채(자산)를 재측정하는 데 사용된 할인율을 사용하여 결정하여야 합니다. 보고기간 중 연결기업에 발생한 제도의 개정, 축소, 정산이 없으므로 동 개정사항이 연결기업의 연결재무제표에 미치는 영향은 없습니다.

2.4.5 기업회계기준서 제1028호 '관계기업과 공동기업에 대한 투자' (개정) - 관계기업과 공동기업에 대한 장기투자지분

개정사항은 기업이 관계기업이나 공동기업에 대해 지분법을 적용하지 않는 금융상품에 기업회계기준서 제1109호를 적용하여야 하며 이러한 금융상품에는 실질적으로 기업의 관계기업이나 공동기업에 대한 순투자의 일부를 구성하는 장기투자지분이 포함된다는 점을 명확히 하고 있습니다. 이는 기업회계기준서 제1109호에서의 기대신용손실모델이 그러한 장기투자지분에 적용되는 것을 의미합니다. 동 개정사항은 또한 기업회계기준서 제1109호를 적용하면서 기업은 기업회계기준서 제1028호 '관계기업과 공동기업에 대한 투자'의 적용으로 인해 발생하는 관계기업 또는 공동기업의 손실이나 순투자에 대한 손상차손을 고려하지 않는다는 점을 명확히 하였습니다. 동 개정사항은 2019년 1월 1일 이후 최초로 시작되는 회계연도부터 소급하여 적용하되 조기 적용할 수 있습니다. 연결기업은 관계기업과 공동기업에 대한 장기투자지분이 없으므로 동 개정사항이 연결재무제표에 미치는 영향은 없습니다.

2015 - 2017 연차개선

2.4.6 기업회계기준서 제1103호 '사업결합'

이 개정은 공동약정의 한 당사자가 공동영업과 관련된 자산에 대한 권리와 부채에 대한 의무

를 보유하다가 해당 공동영업(사업의 정의 충족)에 대한 지배력을 획득할 경우 해당 거래는 단계으로 이루어지는 사업결합에 대한 요구사항을 적용하여야 하며, 이 때 취득자는 공동영업에 대하여 이전에 보유하고 있던 지분 전부를 재측정하여야 하는 것을 명확히 하고 있습니다. 동 개정사항은 2019년 1월 1일 이후 최초로 시작되는 회계연도 이후에 취득일이 속하는 사업결합부터 적용하되 조기 적용할 수 있습니다. 연결기업은 공동 지배력을 획득한 거래가 없으므로 동 개정사항이 연결재무제표에 미치는 영향은 없습니다.

2.4.7 기업회계기준서 제1111호 '공동약정'

공동영업에 참여는 하지만 공동지배력을 보유하지 않은 공동영업 당사자가 그 공동영업(활동이 기업회계기준서 제1103호에서 정의하는 사업에 해당)에 대한 공동지배력을 획득할 수 있습니다. 이 개정은 이러한 경우 그 공동영업에 대해 이전에 보유하고 있던 지분은 재측정하지 않는다는 점을 명확히 하고 있습니다. 동 개정사항은 2019년 1월 1일 이후 최초로 시작되는 회계연도 이후에 공동지배력을 획득하는 거래부터 적용하되 조기 적용할 수도 있습니다. 연결기업은 공동 지배력을 획득한 거래가 없으므로 동 개정사항이 연결재무제표에 미치는 영향은 없습니다.

2.4.8 기업회계기준서 제1012호 '법인세' (개정)

이 개정은 배당의 법인세효과를 소유주에 대한 분배보다는 분배가능한 이익을 창출하는 과거의 거래나 사건에 보다 직접적으로 연관된다는 것을 명확히 합니다. 따라서 기업은 과거의 거래나 사건과 관련하여 원래 인식하였던 항목에 따라 배당의 법인세효과를 당기손익, 기타 포괄손익 또는 자본으로 인식합니다. 동 개정사항은 2019년 1월 1일 이후 최초로 시작되는 회계연도부터 적용하되 조기 적용할 수 있습니다. 이 개정 내용을 최초로 적용하는 경우, 가장 이른 비교기간 이후에 인식된 배당의 법인세효과에 이 개정 내용을 적용합니다. 연결기업의 현행 회계처리는 개정 내용과 차이가 없으므로, 연결재무제표에 미치는 영향은 없습니다.

2.4.9 기업회계기준서 제1023호 '차입원가' 개정

이 개정은 기업이 적격자산을 후속적으로 의도된 용도로 사용하거나 판매할 준비가 되었을 때, 그 적격자산을 취득하기 위한 모든 차입금이 일반적인 목적으로 차입한 자금에 포함되는 것을 명확히 합니다. 기업은 처음 이 개정 내용을 적용하는 회계연도 이후에 생기는 차입원가에 적용합니다. 이 개정 내용은 2019년 1월 1일 이후 처음 시작되는 회계연도부터 적용하되 조기 적용할 수 있습니다. 연결기업의 현행 회계처리는 개정 내용과 차이가 없으므로, 연결재무제표에 미치는 영향은 없습니다.

2.5 공표되었으나 아직 시행되지 않은 회계기준

연결기업의 연결재무제표 발행 승인일 현재 공표되었으나 아직 시행되지 않아 연결기업이 채택하지 않은 한국채택국제회계기준의 기준서 및 해석서의 제·개정내역은 다음과 같습니다.

2.5.1 기업회계기준서 제1103호 '사업결합' 개정- 사업의 정의

2018년 10월, 국제회계기준위원회(IASB)는 기업이 취득한 활동과 자산의 집합이 사업인지 여부를 결정하는데 도움을 주기 위하여 기업회계기준서 제1103호 '사업결합'의 '사업의 정의'를 개정하였습니다. 개정 사항은 사업의 정의를 충족하기 위한 최소한의 요구사항을 명확히 하고 '시장참여자가 누락된 투입물을 대체할 능력'이 있는지에 대한 평가를 삭제하였습니다. 또한 취득한 '과정'이 실질적인지를 기업이 평가할 수 있는 지침을 추가하였으며, 사업 및 산출물의 정의를 좁히고 선택적 집중테스트를 신설하였습니다. 동 개정에 따라 새로운 적용사

례가 추가되었습니다. 동 개정사항은 최초적용일 이후에 발생하는 거래 또는 사건에 대하여 전진적으로 적용되기 때문에 개정일에 동 개정사항이 연결재무제표에 미치는 영향은 없을 것으로 예상됩니다.

2.5.2 기업회계기준서 제1001호와 제1008호 개정 - 중요성의 정의

2018년10월, 국제회계기준위원회(IASB)는 기업회계기준서 제1001호 '재무제표 표시'와 제1008호 '회계정책, 회계추정의 변경 및 오류'의 중요성 정의를 일치시키고 정의의 특정 측면을 명확하게 개정하였습니다. 새 정의에 따르면, '특정 보고기업에 대한 재무정보를 제공하는 일반목적재무제표에 정보를 누락하거나 잘못 기재하거나 불분명하게 하여, 이를 기초로 내리는 주요 이용자의 의사결정에 영향을 줄 것으로 합리적으로 예상할 수 있다면 그 정보는 중요'합니다. 동 중요성의 정의 개정 사항이 연결재무제표에 미치는 영향은 없을 것으로 예상됩니다.

3. 중요한 회계적 판단, 추정 및 가정

연결기업의 경영자는 재무제표 작성시 수익, 비용, 자산 및 부채에 대한 보고금액과 우발부채에 대한 주식공시사항에 영향을 미칠 수 있는 판단, 추정 및 가정을 하여야 합니다. 그러나, 이러한 추정 및 가정의 불확실성은 향후 영향을 받을 자산 및 부채의장부금액에 중요한 조정을 유발할 수 있습니다.

연결기업이 노출된 위험 및 불확실성에 대한 기타 공시사항으로 자본관리, 재무위험관리 및 정책, 민감도 분석이 있습니다.

추정 및 가정

다음 회계연도내에 자산과 부채의 장부금액에 중요한 조정을 유발할 수 있는 중요한 위험을 내포한 보고기간말 현재의 미래에 대한 중요한 가정 및 추정의 불확실성에 대한 기타 주요 원천은 다음과 같습니다. 가정 및 추정은 재무제표를 작성하는 시점에 입수가 가능한 변수에 근거하고 있습니다. 현재의 상황과 미래에 대한 가정은 시장의 변화나 연결기업의 통제에서 벗어난 상황으로 인해 변화할 수 있습니다. 그러한 변화가 발생시 이를 가정에 반영하고 있습니다.

금융상품의 공정가치

활성시장이 없는 금융상품의 공정가치는 현금흐름할인법을 포함한 평가기법을 적용하여 산정하였습니다. 이러한 평가기법에 사용된 입력요소에 관측가능한 시장의 정보를 이용할 수 없는 경우 공정가치의 산정에 상당한 추정이 요구됩니다. 이러한 판단에는 유동성 위험, 신용 위험, 변동성 등에 대한 입력변수의 고려가 포함됩니다. 이러한 요소들에 대한 변화는 금융상품의 공정가치에 영향을 줄 수 있습니다.

금융자산의 손상

연결기업은 금융자산의 손상발생의 증거를 검토하여 개별적으로 손상을 인식하거나, 유사한 신용위험의 특성을 가진 금융자산의 집합에 대해 손상을 검토하고 있습니다. 금융자산의 손상차손은 당해 자산의 장부금액과 추정미래현금흐름의 현재가치의 차이로 측정되며, 미래 현금흐름 등의 계산은 일정수준의 회계적 추정에 근거하여 이루어집니다.

비금융자산의 손상

연결기업은 매 보고일에 모든 비금융자산에 대하여 손상징후의 존재 여부를 평가합니다. 영업권과 비한정 내용연수의 무형자산에 대해서는 매년 또는 손상징후가 있는 경우에 손상검사를 수행합니다. 기타 비금융자산에 대해서는 장부금액이 회수가능하지 않을 것이라는 징후가 있을 때 손상검사를 수행합니다.

사용가치를 계산하기 위하여 경영자는 해당 자산이나 현금창출단위로부터 발생하는 미래기대현금흐름을 추정하고 동 미래기대현금흐름의 현재가치를 계산하기 위한 적절한 할인율을 선택하여야 합니다.

퇴직급여제도

확정급여퇴직연금제도의 현재가치는 보험수리적 평가방법을 통해 결정됩니다. 보험수리적 평가방법의 적용을 위해서는 다양한 가정을 세우는 것이 필요합니다. 이러한 가정의 설정은 할인율, 미래임금상승율, 사망률 및 미래연금상승률의 결정 등을 포함합니다. 평가방법의 복잡성과 기본 가정 및 장기적인 성격으로 인해 확정급여채무는 이러한 가정들에 따라 민감하게 변동됩니다. 모든 가정은 매 보고기간말마다 검토됩니다.

영업권의 손상차손

연결기업은 매년 영업권의 손상 발생여부에 대한 손상검사를 수행하고 있습니다. 현금창출단위의 회수가능가액은 사용가치의 계산에 근거하여 산출되며, 이러한 계산은 추정에 근거하여 이루어집니다.

※ 상세한 주식사항은 향후 전자공시시스템(<http://dart.fss.or.kr>)에 공시될 당사의 감사보고서를 참고하시기 바랍니다.

2) 별도 재무제표

재 무 상 태 표

제 34 기말 2019년 12월 31일 현재

제 33 기말 2018년 12월 31일 현재

주식회사 다우기술

(단위 : 원)

구 분	제34(당)기말	제33(전)기말
자 산		
유동자산	174,269,104,591	142,095,348,362
현금및현금성자산	17,173,697,777	17,670,034,807
매출채권	12,924,656,080	8,761,856,543
계약자산	1,696,461,173	806,821,846
유동성상각후원가측정 금융자산	140,508,330,227	110,352,537,619
기타유동자산	1,705,803,507	1,580,202,643
유동성리스채권	220,877,617	-
재고자산	39,278,210	788,393,654
매각예정자산	-	2,135,501,250
비유동자산	610,620,161,045	611,313,923,330
비유동성상각후원가측정 금융자산	4,280,722,608	7,684,753,174
종속기업투자	212,861,819,776	196,011,892,640
관계기업투자	62,422,135,804	73,783,759,234
당기손익-공정가치 측정 금융자산	15,062,208,497	16,135,634,507
기타포괄손익-공정가치 측정 금융자산	22,501,654,500	20,772,631,250
투자부동산	168,270,038,921	169,620,170,986
유형자산	93,267,105,631	92,021,427,603
사용권자산	4,055,690,447	-
영업권	18,733,787,132	22,321,587,132
영업권 이외의 무형자산	8,231,865,135	11,542,931,523
비유동성리스채권	885,766,012	-
기타비유동자산	47,366,582	1,419,135,281
자 산 총 계	784,889,265,636	753,409,271,692
부 채		
유동부채	75,125,731,315	71,162,330,216
매입채무	1,614,756,458	2,402,972,636
계약부채	19,784,844,955	15,024,702,638
예수부채	7,453,484	5,421,435,957
단기차입금	15,000,000,000	21,900,000,000
유동성리스부채	1,050,697,605	-

기타유동금융부채	30,234,240,034	11,343,184,883
기타유동부채	480,312,738	9,077,617,688
당기법인세부채	6,953,426,041	5,992,416,414
비유동부채	172,432,249,549	167,907,458,985
장기차입금	149,689,131,308	149,475,524,728
비유동성리스부채	4,162,330,700	-
순확정급여부채	-	-
이연법인세부채	14,249,024,853	14,067,213,218
기타비유동금융부채	4,331,762,688	4,364,721,039
부 채 총 계	247,557,980,864	239,069,789,201
자 본		
자본금	22,433,308,500	22,433,308,500
자본잉여금	178,512,717,239	178,512,717,239
자본조정	(10,030,400,392)	(10,030,400,392)
기타포괄손익누계액	(3,129,224,041)	(4,688,570,013)
이익잉여금	349,544,883,466	328,112,427,157
자 본 총 계	537,331,284,772	514,339,482,491
부채와 자본총계	784,889,265,636	753,409,271,692

포 괄 손 익 계 산 서

제 34(당) 기 2019년 01월 01일부터 2019년 12월 31일까지

제 33(전) 기 2018년 01월 01일부터 2018년 12월 31일까지

주식회사 다우기술

(단위 : 원)

구 분	제34(당)기	제33(전)기
매출액	221,308,507,920	192,269,486,272
매출원가	(166,157,002,018)	(145,113,995,263)
매출총이익	55,151,505,902	47,155,491,009
판매비와 관리비	(15,138,499,538)	(13,880,941,731)
영업이익	40,013,006,364	33,274,549,278
기타수익	4,239,741,222	4,709,423,129
기타비용	(12,082,136,524)	(8,101,601,019)
금융수익	23,119,867,862	17,949,673,041
금융원가	(6,331,561,332)	(5,998,884,345)
법인세비용차감전계속영업이익	48,958,917,592	41,833,160,084
계속영업법인세비용	(11,697,365,479)	(11,528,296,777)
계속영업이익	37,261,552,113	30,304,863,307
중단영업이익	-	3,109,626,810
당기순이익	37,261,552,113	33,414,490,117
기타포괄손익	821,930,383	(4,677,140,311)
후속적으로 당기손익으로 재분류되지 않는 항목		
확정급여제도의 재측정요소	(737,415,589)	(562,312,578)
기타포괄손익-공정가치 측정 금융자산 평가손익	1,559,345,972	(4,114,827,733)
총포괄이익	38,083,482,496	28,737,349,806
주당손익		
기본 및 희석 주당계속영업이익	861	700
기본 및 희석 주당이익	861	772

이익잉여금처분계산서(안)

제 34(당) 기 2019년 01월 01일부터 2019년 12월 31일까지

제 33(전) 기 2018년 01월 01일부터 2018년 12월 31일까지

주식회사 다우기술

(단위 : 원)

구 분	제34(당)기		제33(전)기	
미처분이익잉여금		335,873,205,537		315,955,080,818
전기이월미처분이익잉여금	299,297,433,278		283,288,661,954	
회계정책변경효과	51,635,735		(185,758,675)	
당기순이익	37,261,552,113		33,414,490,117	
순확정급여부채의 재측정요소	(737,415,589)		(562,312,578)	
이익잉여금처분액		(19,037,311,480)		(16,657,647,540)
이익준비금	1,730,664,680		1,514,331,590	
배당금				
(주당배당금(액면배당률) : 당 기 : 400원 (80%) 전 기 : 350원 (70%))	17,306,646,800		15,143,315,950	
차기이월미처분이익잉여금		316,835,894,057		299,297,433,278

상기 이익잉여금 처분의 당기 처분 예정일은 2020년 3월 25일이며, 전기 처분 확정일은 2019년 3월 26일 입니다.

자 본 변 동 표

제 34(당) 기 2019년 01월 01일부터 2019년 12월 31일까지

제 33(전) 기 2018년 01월 01일부터 2018년 12월 31일까지

주식회사 다우기술

(단위 : 원)

과 목	자본금	자본잉여금	자본조정	기타포괄손익 누계액	이익잉여금	합 계
2018.1.1(전기초)(이전보고금액)	22,433,308,500	178,512,717,239	(9,153,717,481)	(365,585,529)	308,425,993,393	499,852,716,122
회계정책변경의 효과	-	-	-	(208,156,751)	(185,758,675)	(393,915,426)
2018.1.1(전기초)(재작성금액)	22,433,308,500	178,512,717,239	(9,153,717,481)	(573,742,280)	308,240,234,718	499,458,800,696
당기순이익	-	-	-	-	33,414,490,117	33,414,490,117
기타포괄손익:						
기타포괄손익-공정가치 측정 금융자산 평가손익	-	-	-	(4,114,827,733)	-	(4,114,827,733)
확정급여제도의 재측정요소	-	-	-	-	(562,312,578)	(562,312,578)
총포괄이익	-	-	-	(4,114,827,733)	32,852,177,539	28,737,349,806
연차배당	-	-	-	-	(12,979,985,100)	(12,979,985,100)
동일지배 하 사업결합	-	-	(876,682,911)	-	-	(876,682,911)
2018.12.31(전기말)	22,433,308,500	178,512,717,239	(10,030,400,392)	(4,688,570,013)	328,112,427,157	514,339,482,491
2019.1.1(당기초)(이전보고금액)	22,433,308,500	178,512,717,239	(10,030,400,392)	(4,688,570,013)	328,112,427,157	514,339,482,491
회계정책변경의 효과	-	-	-	-	51,635,735	51,635,735
2019.1.1(당기초)(재작성금액)	22,433,308,500	178,512,717,239	(10,030,400,392)	(4,688,570,013)	328,164,062,892	514,391,118,226
당기순이익	-	-	-	-	37,261,552,113	37,261,552,113
기타포괄손익:						
기타포괄손익-공정가치 측정 금융자산 평가손익	-	-	-	1,559,345,972	-	1,559,345,972
확정급여제도의 재측정요소	-	-	-	-	(737,415,589)	(737,415,589)
총포괄이익	-	-	-	1,559,345,972	36,524,136,524	38,083,482,496
연차배당	-	-	-	-	(15,143,315,950)	(15,143,315,950)
2019.12.31(당기말)	22,433,308,500	178,512,717,239	(10,030,400,392)	(3,129,224,041)	349,544,883,466	537,331,284,772

현금흐름표

제 34(당) 기 2019년 01월 01일부터 2019년 12월 31일까지

제 33(전) 기 2018년 01월 01일부터 2018년 12월 31일까지

주식회사 다우기술

(단위 : 원)

구 분	제34(당)기	제33(전)기
영업활동 현금흐름		
당기순이익	37,261,552,113	33,414,490,117
비현금항목의 조정		
퇴직급여	2,192,200,764	2,135,151,696
유형자산감가상각비	3,038,091,886	2,465,203,708
사용권자산상각비	898,442,731	-
투자부동산감가상각비	1,350,134,555	1,350,134,476
투자부동산손상차손	467,610,000	-
무형자산상각비	2,654,577,519	3,048,053,898
무형자산손상차손	3,614,200,000	327,890,235
대손상각비	149,907,630	429,006,483
기타의대손상각비	203,677,870	5,000,000
유형자산처분이익	(809,462)	(1,136,364)
유형자산처분손실	85,136,739	8,508,113
관계기업투자주식처분이익	(200,281,836)	(62,483,614)
매각예정자산처분이익	(1,011,660,400)	(3,876,879,535)
외화환산이익	(82,116,350)	(46,849,535)
외화환산손실	8,644,460	38,035,401
당기손익-공정가치 측정 금융자산 평가이익	(17,699,682)	(220,538,773)
당기손익-공정가치 측정 금융자산 평가손실	826,066,664	782,779,992
이자수익	(3,462,516,990)	(2,436,331,571)
이자비용	5,276,079,412	5,094,412,225
배당금수익	(19,248,882,359)	(15,199,684,737)
법인세비용	11,697,365,479	12,405,371,005
금융보증수익	(195,576,730)	(18,728,055)
기타	(1,500,844)	-
소 계	8,241,091,056	6,226,915,048
운전자본의 조정		
매출채권	(4,262,726,493)	8,043,259,508
계약자산	(889,639,327)	(371,104,790)
상각후원가측정 금융자산	(4,886,918,508)	(3,334,504,322)
기타자산	185,429,346	3,354,912,485
재고자산	749,115,444	(451,004,808)
리스채권	249,144,000	-

사외적립자산	(1,700,000,000)	(3,500,000,000)
퇴직금의 지급	(255,110,840)	(43,261,268)
매입채무	(788,193,942)	(2,422,650,525)
계약부채	660,549,718	3,886,789,781
예수부채	-	557,555,102
기타금융부채	8,730,555,900	(1,190,769,350)
기타부채	480,312,738	4,156,690,011
소 계	(1,727,481,964)	8,685,911,824
이자의 수취	3,400,827,130	2,088,096,743
배당금의 수취	19,109,361,810	15,199,684,737
법인세의 납부	(10,816,954,709)	(9,653,845,842)
이자의 지급	(4,904,837,062)	(4,322,168,079)
영업활동으로 인한 순현금흐름	50,563,558,374	51,639,084,548
투자활동 현금흐름		
상각후원가측정 금융자산의 취득	(383,738,484,283)	(71,132,466,011)
상각후원가측정 금융자산의 처분	363,440,761,086	38,826,151,826
종속기업투자의 취득	(16,880,327,136)	(2,612,241,600)
관계기업투자의 취득	(2,967,376,570)	(4,602,893,545)
관계기업투자의 처분	9,394,340,864	5,497,773,852
당기손익-공정가치측정 금융자산 취득	-	(10,000,000,000)
당기손익-공정가치측정 금융자산의 처분	5,400,000,000	-
기타포괄손익-공정가치측정 금융자산 취득	-	(3,809,640,260)
기타포괄손익-공정가치측정 금융자산 처분	328,161,410	3,516,791,046
유형자산의 취득	(5,350,152,128)	(15,424,267,475)
유형자산의 처분	(25,766,362)	3,077,274
무형자산의 취득	(569,911,131)	(1,317,879,508)
매각예정자산의 처분	3,147,161,650	-
사업결합으로 인한 현금의 증가	-	8,056,004,987
사업양도로 인한 현금증가	-	5,964,114,499
투자활동으로 인한 순현금흐름	(27,821,592,600)	(47,035,474,915)
재무활동 현금흐름		
배당금의 지급	(15,143,277,170)	(12,979,908,960)
차입금의 증가	15,000,000,000	149,378,680,000
차입금의 감소	(21,900,000,000)	(128,000,000,000)
기타비유동금융부채의 증가	129,723,230	290,103,600
기타비유동금융부채의 감소	(149,539,900)	(33,750,000)
리스부채의 상환	(1,171,261,586)	-
재무활동으로 인한 순현금흐름	(23,234,355,426)	8,655,124,640
현금및현금성자산의 증가(감소)	(492,389,652)	13,258,734,273

외화표시 현금및현금성자산의 환율변동효과	(3,947,378)	44,206,766
기초 현금및현금성자산	17,670,034,807	4,367,093,768
기말 현금및현금성자산	17,173,697,777	17,670,034,807

주석

제 34(당) 기 2019년 01월 01일부터 2019년 12월 31일까지

제 33(전) 기 2018년 01월 01일부터 2018년 12월 31일까지

회사명 : 주식회사 다우기술

1. 회사의 개요

주식회사 다우기술(이하, "당사")은 1986년 1월 9일에 설립되어 소프트웨어와 시스템관련 솔루션의 개발 및 판매, 인터넷 및 전자상거래 관련 솔루션의 개발 및 판매, 인터넷 관련 서비스, 부동산 분양 및 개발, 임대업 등을 주된 사업목적으로 하고 있습니다. 2019년 12월 31일 현재 재무제표는 2020년 2월 24일 이사회에서 승인되었습니다.

당사는 1997년 8월 27일에 주식을 한국거래소에 상장하였으며, 수차의 유·무상증자, 신주인수권 행사 및 합병을 거쳐 당기말 현재 납입자본금은 22,433,309천원이며, 최대주주인 (주)다우데이터가 42.48%의 지분을 보유하고 있습니다.

2. 중요한 회계정책 및 재무제표 작성기준

2.1 재무제표 작성기준

당사의 재무제표는 '주식회사 등의 외부감사에 관한 법률'에 따라 제정된 한국채택국제회계기준에 따라 작성되었습니다.

재무제표는 아래 회계정책에서 별도로 언급하는 사항을 제외하고는 역사적 원가를 기준으로 작성되었습니다. 본 재무제표는 원화로 표시되어 있으며 다른 언급이 있는 경우를 제외하고는 천원 단위로 표시되어 있습니다.

2.2 중요한 회계정책

2.2.1 사업결합 및 영업권

사업결합은 취득법을 적용하여 회계처리하고 있습니다. 취득원가는 취득일의 공정가치로 측정된 이전대가와 피취득자에 대한 비지배지분 금액의 합계로 측정하고 있습니다. 각 사업결합에 대해 취득자는 피취득자에 대한 비지배지분을 공정가치 또는 피취득자의 식별가능한 순자산 중의 비지배지분의 비례적 지분으로 측정하고 있으며 취득관련원가는 발생시 비용으로 처리하고 있습니다.

당사는 취득일에 식별가능한 취득 자산과 인수 부채를 취득일에 존재하는 계약조건, 경제상황, 취득자의 영업정책이나 회계정책 그리고 그 밖의 관련조건에 기초하여 분류하거나 지정하고 있습니다. 이러한 분류는 피취득자의 주계약에서 내재파생상품을분리하는 것을 포함합니다.

단계적으로 이루어지는 사업결합의 경우 취득자는 이전에 보유하고 있던 피취득자에 대한 지분을 취득일의 공정가치로 재측정하고 그 결과 발생하는 공정가치와 장부금액과의 차이를 당기손익에 반영하고 있습니다.

취득자가 피취득자에게 조건부 대가를 제공한 경우 동 대가는 취득일의 공정가치로 측정하여 이전대가에 포함하고 있으며 자산이나 부채로 분류된 조건부 대가의 후속적인 공정가치 변동은 기업회계기준서 제1109호에 따라 당기손익이나 기타포괄손익으로 인식하고 있습니다. 또한 자본으로 분류된 조건부 대가는 재측정하지 않고 정산시 자본내에서 회계처리하고 있습니다. 조건부 대가가 기업회계기준서 제1109호의 적용범위에 해당되지 않는 경우 적절한 기업회계기준서에 따라 측정하고 있습니다.

영업권은 이전대가와 비지배지분 금액 및 이전에 보유하고 있던 지분의 합계액이 식별가능한 취득 자산과 인수 부채의 순액을 초과하는 금액으로 측정하고 있습니다. 취득한 순자산의 공정가치가 이전대가 등의 합계액을 초과하는 경우 당사는 모든 취득 자산과 인수 부채를 정확하게 식별하였는지에 대해 재검토하고 취득일에 인식한 금액을 측정하는 데 사용한 절차를 재검토하고 있습니다. 만약 이러한 재검토 후에도 여전히 이전대가 등의 합계액이 취득한 순자산의 공정가치보다 낮다면 그 차익을 당기손익으로 인식하고 있습니다.

최초 인식 후 영업권은 취득원가에서 손상차손누계액을 차감한 가액으로 계상하고 있습니다. 손상검사 목적상 사업결합으로 취득한 영업권은 사업결합으로 인한 시너지효과의 혜택을 받게 될 것으로 기대되는 각 현금창출단위나 현금창출단위집단에 취득일로부터 배분되며 이는 배분대상 현금창출단위나 현금창출단위집단에 피취득자의 다른 자산이나 부채가 할당되어 있는지와 관계없이 이루어집니다.

영업권이 배분된 현금창출단위 내의 영업을 처분하는 경우 처분되는 영업과 관련된 영업권은 처분손익을 결정할 때 그 영업의 장부금액에 포함하며 현금창출단위 내에 존속하는 부분과 처분되는 부분의 상대적인 가치를 기준으로 측정하고 있습니다.

한편, 지배·종속기업 간이나 종속기업 간의 사업결합 또는 사업을 사업결합 전후에 걸쳐 궁극적으로 지배하고 그 지배력이 일시적이지 않은 동일지배하의 사업결합은 지배주주의 관점에서 법률적 실체의 변경만 가져올 뿐 경제적 실체의 변동이 발생하지 않은 거래로 보아 취득일의 피취득자의 자산과 부채를 최상위지배기업의 재무제표상 계상되어 있는 피취득기업의 장부금액으로 인식하고 이전대가와와의 차이를 자본에 반영하고 있습니다.

2.2.2 종속기업 및 관계기업

당사의 재무제표는 기업회계기준서 제1027호에 따른 별도재무제표로서 지배기업 및관계기업의 투자자가 투자자산을 피투자자의 보고된 성과와 순자산에 근거하지 않고 직접적인 지분 투자에 근거한 회계처리로 표시한 재무제표입니다. 당사는 종속기업과 관계기업에 대한 투자자산을 기업회계기준서 제1027호에 따른 원가법에 따라 회계처리하고 있습니다. 종속기업 및 관계기업으로부터의 배당금은 배당을 받을 권리가 확정되는 시점에 당기손익으로 인식하고 있습니다.

2.2.3 유동성/비유동성 분류

당사는 자산과 부채를 유동/비유동으로 재무상태표에 구분하여 표시하고 있습니다.

자산은 다음의 경우에 유동자산으로 분류하고 있습니다.

- 정상영업주기 내에 실현될 것으로 예상되거나, 정상영업주기 내에 판매하거나 소비할 의도가 있다.
- 주로 단기매매 목적으로 보유하고 있다.

- 보고기간 후 12개월 이내에 실현될 것으로 예상한다.
- 현금이나 현금성자산으로서, 교환이나 부채 상환 목적으로의 사용에 대한 제한 기간이 보고기간 후 12개월 이상이 아니다.

그 밖의 모든 자산은 비유동자산으로 분류하고 있습니다.

부채는 다음의 경우에 유동부채로 분류하고 있습니다.

- 정상영업주기 내에 결제될 것으로 예상하고 있다.
- 주로 단기매매 목적으로 보유하고 있다.
- 보고기간 후 12개월 이내에 결제하기로 되어 있다.
- 보고기간 후 12개월 이상 부채의 결제를 연기할 수 있는 무조건의 권리를 가지고 있지 않다.

그 밖의 모든 부채는 비유동부채로 분류하고 있습니다.

2.2.4 공정가치 측정

당사는 상각후원가측정 금융자산을 제외한 금융상품을 보고기간말 현재의 공정가치로 평가하고 있습니다.

공정가치는 측정일에 시장참여자 사이의 정상거래에서 자산을 매도하면서 수취하거나 부채를 이전하면서 지급하게 될 가격입니다. 공정가치 측정은 자산을 매도하거나 부채를 이전하는 거래가 다음 중 어느 하나의 시장에서 이루어지는 것으로 가정하고 있습니다.

- 자산이나 부채의 주된 시장
- 자산이나 부채의 주된 시장이 없는 경우에는 가장 유리한 시장

당사는 주된 (또는 가장 유리한) 시장에 접근할 수 있어야 합니다.

자산이나 부채의 공정가치는 시장참여자가 경제적으로 최선의 행동을 한다는 가정하에 시장참여자가 자산이나 부채의 가격을 결정할 때 사용하는 가정에 근거하여 측정하고 있습니다.

비금융자산의 공정가치를 측정하는 경우에는 시장참여자가 경제적 효익을 창출하기 위하여 그 자산을 최고 최선으로 사용하거나 혹은 최고 최선으로 사용할 다른 시장참여자에게 그 자산을 매도하는 시장참여자의 능력을 고려하고 있습니다.

당사는 상황에 적합하며 관련된 관측가능한 투입변수의 사용을 최대화하고 관측가능하지 않은 투입변수의 사용을 최소화하면서 공정가치를 측정하는 데 충분한 자료가 이용가능한 가치평가기법을 사용하고 있습니다.

재무제표에서 공정가치로 측정되거나 공시되는 모든 자산과 부채는 공정가치 측정에유의적인 가장 낮은 수준의 투입변수에 근거하여 다음과 같은 공정가치 서열체계로 구분된다.

- 수준 1 : 동일한 자산이나 부채에 대한 접근가능한 활성시장의 (조정되지 않은) 공시가격
- 수준 2 : 공정가치측정에 유의적인 가장 낮은 수준의 투입변수가 직접적으로 또는 간접적으로 관측가능한 투입변수를 이용한 공정가치
- 수준 3 : 공정가치측정에 유의적인 가장 낮은 수준의 투입변수가 관측가능하지 않은 투입변수를 이용한 공정가치

재무제표에 반복적으로 공정가치로 측정되는 자산과 부채에 대하여 당사는 매 보고기간말 공정가치측정에 유의적인 가장 낮은 수준의 투입변수에 기초한 분류에 대한 재평가를 통해 서열체계의 수준 간의 이동이 있는지 판단합니다.

공정가치 공시 목적상 당사는 성격과 특성 및 위험에 근거하여 자산과 부채의 분류를 결정하고 공정가치 서열체계의 수준을 결정하고 있습니다.

2.2.5 외화환산

당사는 재무제표를 당사의 기능통화인 원화로 표시하고 있습니다.

거래와 잔액

당사의 재무제표 작성에 있어서 기능통화 외의 통화로 이루어진 거래는 거래일의 환율을 적용하여 기록하고 있습니다.

화폐성 외화자산 및 부채는 보고기간종료일 현재의 기능통화 환율로 환산하고 있습니다. 이에 따라 발생하는 환산차이는 당기손익에 반영하고 있습니다.

한편, 역사적원가로 측정하는 외화표시 비화폐성 항목은 최초 거래 발생일의 환율을, 공정가치로 측정하는 외화표시 비화폐성 항목은 공정가치 측정일의 환율을 적용하여 인식하고 있습니다.

2.2.6 금융상품: 최초 인식과 후속 측정

금융자산은 거래 당사자 일방에게 금융자산을 발생시키고 동시에 다른 거래 상대방에게 금융부채나 지분상품을 발생시키는 모든 계약입니다.

(1) 금융자산

최초 인식과 측정

금융자산은 최초 인식 시점에 후속적으로 상각후원가로 측정되는 금융자산, 기타포괄손익-공정가치 측정 금융자산, 그리고 당기손익-공정가치 측정 금융자산으로 분류됩니다.

최초 인식 시점에 금융자산의 분류는 금융자산의 계약상 현금흐름 특성과 금융자산을 관리하기 위한 당사의 사업모형에 따라 달라집니다. 유의적인 금융요소가 포함되지 않거나 실무적 간편법을 적용하는 매출채권을 제외하고는, 당사는 금융자산을 최초에 공정가치로 측정하며, 당기손익-공정가치로 측정하는 금융자산의 경우가 아니라면 거래원가를 가감합니다. 유의적인 금융요소가 포함되지 않거나 실무적 간편법을 적용하는 매출채권은 기업회계기준서 제1115호에 따라 결정된 거래가격으로 측정합니다.

금융자산을 상각후원가 또는 기타포괄손익-공정가치로 측정하기 위해서는 현금흐름이 원리금만으로 구성(SPPI)되어야 합니다. 이 평가는 SPPI 테스트라고 하며, 개별 상품 수준에서 수행됩니다.

금융자산의 관리를 위한 당사의 사업모형은 현금흐름을 발생시키기 위해 금융자산을 관리하는 방법과 관련됩니다. 사업모형은 현금흐름의 원천이 금융자산의 계약상 현금흐름의 수취인지, 매도인지 또는 둘 다 인지를 결정합니다.

시장의 합의나 규제에 의해 설정된 기간 프레임 내에서 금융자산을 이전하는 것이 요구되는 금융자산의 매입 또는 매도(정형화된 거래)는 거래일에 인식됩니다. 즉, 당사가 금융자산을 매입하거나 매도하기로 약정한 날을 의미합니다.

후속측정

후속 측정을 위해 금융자산은 아래 네 가지의 범주로 분류됩니다.

- 상각후원가 측정 금융자산 (채무상품)
- 누적 손익을 당기손익으로 재순환하는 기타포괄손익-공정가치 측정 금융자산 (채무상품)
- 제거시 누적 손익을 당기손익으로 재순환하지 않는 기타포괄손익-공정가치 측정 금융자산 (지분상품)
- 당기손익-공정가치 측정 금융자산

상각후원가 측정 금융자산 (채무상품)

이 범주는 당사와 가장 관련이 높습니다. 당사는 아래 조건을 모두 만족하는 경우에 금융자산을 상각후원가로 측정합니다.

- 계약상 현금흐름을 수취하기 위해 보유하는 것이 목적인 사업모형 하에서 금융자산을 보유하고,
- 금융자산의 계약 조건에 따라 특정일에 원금과 원금잔액에 대한 이자 지급만으로 구성되어 있는 현금흐름이 발생합니다.

상각후원가 측정 금융자산은 후속적으로 유효이자율(EIR)법을 사용하여 측정되며, 손상을 인식합니다. 자산의 제거, 변경 또는 손상에서 발생하는 이익과 손실은 당기손익으로 인식됩니다.

기타포괄손익-공정가치 측정 금융자산 (채무상품)

당사는 아래의 조건을 모두 충족하는 채무상품을 기타포괄손익-공정가치 금융자산으로 측정합니다.

- 계약상 현금흐름의 수취와 금융자산의 매도 둘 다를 통해 목적을 이루는 사업모형 하에서 금융자산을 보유하고,
- 금융자산의 계약 조건에 따라 특정일에 원리금 지급만으로 구성되어 있는 현금흐름이 발생한다.

기타포괄손익-공정가치 측정 채무상품에서, 이자수익, 외화환산손익, 그리고 손상 또는 환입은 상각후원가 측정 금융자산과 동일한 방법으로 계산되어 당기손익으로 인식됩니다. 나머지 공정가치 변동부분은 기타포괄손익으로 인식됩니다. 금융자산의 제거 시, 기타포괄손익으로 인식한 공정가치 누적 변동분은 당기손익으로 재순환됩니다.

기타포괄손익-공정가치 측정 금융자산 (지분상품)

최초 인식 시점에, 당사는 기업회계기준서 제1032호 '금융상품 표시'에서의 지분의 정의를 충족하고 투자 목적으로 보유하고 있지 않은 지분상품을 기타포괄손익-공정가치로 측정하도록 하는 취소 불가능한 선택을 할 수 있습니다.

이러한 금융자산에서 발생하는 손익은 당기손익으로 재순환되지 않습니다. 배당은 당사가

금융자산의 원가중 일부를 회수하여 이익을 얻는 경우에는 기타포괄손익으로처리되며, 이를 제외하고는 받을 권리가 확정되었을 때 손익계산서상 기타수익으로 인식됩니다. 기타포괄손익-공정가치 측정 지분상품은 손상을 인식하지 않습니다.

당사는 비상장지분상품에 대해서도 취소불가능한 선택을 할 수 있습니다.

당기손익-공정가치 측정 금융자산

당기손익-공정가치 측정 금융자산은 단기매매항목, 최초 인식 시에 당기손익-공정가치로 측정하도록 지정된 금융자산 또는 공정가치로 측정하도록 요구되는 금융자산을 포함합니다. 단기간 내에 매도하거나 재구매할 목적으로 취득한 금융자산은 단기매매항목으로 분류됩니다. 분리된 내재파생상품을 포함한 파생상품은 효과적인 위험회피수단으로 지정되지 않았다면 단기매매항목으로 분류됩니다. 현금흐름이 원리금 지급만으로 구성되지 않은 금융자산은 사업모형에 관계없이 당기손익-공정가치 측정 금융자산으로 분류 및 측정됩니다. 상기 문단에서 서술된 것과 같이 채무상품이 상각후원가 또는 기타포괄손익-공정가치 측정 금융자산으로 분류됨에도 불구하고 회계 불일치를 제거하거나 유의적으로 감소시킬 수 있다면 채무상품을 당기손익-공정가치로 측정하도록 지정할 수 있습니다.

당기손익-공정가치 측정 금융자산은 재무상태표에 공정가치로 표시되며, 공정가치의 순변동은 손익계산서에서 당기손익으로 인식됩니다.

이 범주는 파생상품과 공정가치의 변동을 기타포괄손익으로 처리하는 취소불가능한 선택을 하지않은 상장 지분 상품을 포함합니다. 상장 지분 상품에 대한 배당은 권리가 확정된 시점에 당기손익으로 인식합니다.

복합계약에 내재된 파생상품은 경제적인 특성과 위험이 주계약에 밀접하게 관련되지않고, 내재파생상품과 동일한 조건인 별도의 상품이 파생상품의 정의를 충족하며, 복합계약이 당기손익-공정가치로 측정되지 않는다면 주계약으로부터 분리하여 별도의파생상품으로 회계처리합니다. 내재파생상품은 공정가치로 측정하고 공정가치의 변동을 당기손익으로 인식합니다. 현금흐름을 유의적으로 변경시키는 계약 조건의 변경이 있거나 당기손익-공정가치 측정 범주에 해당하지 않게 되는 경우에만 재평가가 발생합니다.

주계약이 금융자산인 복합계약에서 내재파생상품은 분리하여 회계처리하지 않습니다. 주계약인 금융자산과 내재파생상품은 상품 전체를 당기손익-공정가치 측정 금융자산으로 분류합니다.

제거

금융자산 (또는, 금융자산의 일부 또는 비슷한 금융자산의 집합의 일부)는 다음과 같은 상황에서 우선적으로 제거됩니다.

- 금융자산의 현금흐름을 수취할 권리가 소멸되거나
- 당사가 금융자산의 현금흐름을 수취할 권리를 양도하거나 양도(pass-through) 계약에 따라 수취한 현금흐름 전체를 중요한 지체 없이 제3자에게 지급할 의무가 있다.이 경우에 당사는 금융자산의 보유에 따른 위험과 보상의 대부분을 이전하거나 금융자산의 보유에 따른 위험과 보상의 대부분을 이전하지도 보유하지도 않으나 자산에 대한 통제를 이전

당사가 금융자산의 현금흐름을 수취할 권리를 이전하거나 양도(pass-through) 계약을 체결할 때, 자산을 소유함에 따른 위험과 보상을 유지하는지를 평가합니다. 당사가 금융자산의 위

협과 보상의 대부분을 보유하지도 이전하지도 않았다면, 해당 금융자산에 지속적으로 관여하는 정도까지 그 금융자산을 계속 인식합니다. 이 경우에, 당사는 관련된 부채를 인식합니다. 양도된 자산과 관련된 부채는 당사가 보유한 권리와 의무를 반영하여 측정합니다.

보증을 제공하는 형태인 지속적 관여는, 양도된 자산의 장부금액과 수취한 대가 중 상환을 요구받을 수 있는 최대 금액 중 낮은 금액으로 측정됩니다.

금융자산의 손상

당사는 당기손익-공정가치 항목을 제외한 모든 채무상품에 대하여 기대신용손실(ECL)에 대한 충당금을 인식합니다. 기대신용손실은 계약상 수취하기로 한 현금흐름과 당사가 수취할 것으로 예상하는 모든 현금흐름의 차이를 최초의 유효이자율로 할인하여 추정합니다. 예상되는 현금흐름은 보유한 담보를 처분하거나 계약의 필수 조건인 그 밖의 신용 보강으로부터 발생하는 현금흐름을 포함합니다.

기대신용손실은 두 개의 stage로 인식합니다. 최초 인식 이후 신용위험의 유의적인 증가가 없는 신용 익스포저에 대하여, 기대신용손실은 향후 12개월 내에 발생할 가능성이 있는 채무불이행 사건으로부터 발생하는 신용손실(12개월 기대신용손실)을 반영합니다. 최초 인식 이후 신용위험의 유의적인 증가가 있는 신용 익스포저에 대하여, 손실충당금은 채무불이행 사건이 발생하는 시기와 무관하게 익스포저의 남은 존속기간에 대한 기대신용손실(전체기간 기대신용손실)을 측정하도록 요구됩니다.

매출채권과 계약자산에 대하여, 당사는 기대신용손실 계산에 간편법을 적용할 수 있습니다. 따라서, 당사는 신용위험의 변동을 추적하지 않는 대신에, 각 결산일에 전체기간 기대신용손실에 해당하는 금액으로 손실충당금을 인식합니다. 당사는 특정 채무자에 대한 미래전망정보와 경제적 환경을 반영하여 조정된 과거 신용손실 경험에 근거하여 충당금 설정률표를 설정합니다.

기타포괄손익-공정가치 측정 채무상품에 대하여, 당사는 낮은 신용위험 간편법을 적용합니다. 매 결산일에, 당사는 과도한 원가나 노력 없이 이용할 수 있는 합리적이고 뒷받침될 수 있는 모든 정보를 사용하여 채무상품이 낮은 신용위험을 가지고 있는지를 평가합니다. 이러한 평가를 위해서, 당사는 채무상품의 내부 신용등급을 재평가합니다.

당사의 기타포괄손익-공정가치 측정 채무상품이 최상위 투자등급에 해당하는 상장 채권만으로 구성되어 있다면 낮은 신용 위험 투자자산으로 평가됩니다. 당사의 정책은 이러한 상품을 12개월 기대신용손실로 측정하는 것입니다. 그러나, 최초 인식 이후에 신용위험의 유의적인 증가가 있다면 손실충당금은 전체기간 기대신용손실에 근거하여 산출됩니다. 당사는 채무상품의 신용위험이 유의적으로 증가했는지를 결정하고 기대신용손실을 측정하기 위해 신용평가기관의 등급을 사용합니다.

당사는 계약상 지급이 유의적으로 연체되는 경우에 채무불이행이 발생한 것으로 봅니다. 그러나, 특정 상황에서, 당사는 내부 또는 외부 정보가 당사에 의한 모든 신용보강을 고려하기 전에는 당사가 계약상의 원금 전체를 수취하지 못할 것을 나타내는 경우에 금융자산에 채무불이행 사건이 발생했다고 볼 수 있습니다. 금융자산은 계약상 현금흐름을 회수하는 데에 합리적인 기대가 없을 때 제거됩니다.

(2) 금융부채

최초인식 및 측정

금융부채는 최초 인식 시점에 당기손익-공정가치 측정 금융부채, 대출과 차입, 미지급금 또는 효과적인 위험회피 수단으로 지정된 파생상품으로 적절하게 분류됩니다.

모든 금융부채는 최초에 공정가치로 인식되고, 대여금, 차입금 및 미지급금의 경우에는 직접 관련된 거래원가를 차감합니다.

후속측정

금융부채의 측정은 아래에서 언급된 분류에 따릅니다.

당기손익-공정가치 측정 금융부채

당기손익-공정가치 측정 금융부채는 단기매매금융부채와 최초 인식 시점에 당기손익-공정가치로 측정하도록 지정된 금융부채를 포함합니다.

금융부채가 단기간 내에 재매입되는 경우에는 단기매매항목으로 분류됩니다. 이 범주는 또한 기업회계기준서 제1109호에서 정의된 위험회피관계에 있는 위험회피수단으로 지정되지 않은 파생상품을 포함합니다. 또한 분리된 내재파생상품은 위험회피에 효과적인 수단으로 지정되지 않았다면 단기매매항목으로 분류됩니다.

단기매매항목인 금융부채에서 발생하는 손익은 당기손익으로 인식됩니다.

당기손익-공정가치 항목으로 지정된 금융부채는 기업회계기준서 제1109호의 기준을 충족하는 경우에 최초 인식 시점에만 지정됩니다. 당사는 어떤 금융부채도 당기손익-공정가치 항목으로 지정하지 않았습니다.

대여금 및 차입금

이 범주는 당사와 관련이 높습니다. 최초 인식 이후에, 이자부 대여금과 차입금은 후속적으로 유효이자율법을 사용하여 상각후원가로 측정됩니다. 부채가 제거되거나 유효이자율 상각 절차에 따라 발생하는 손익은 당기손익으로 인식됩니다.

상각후원가는 유효이자율의 필수적인 부분인 수수료나 원가에 대한 할인이나 할증액을 고려하여 계산됩니다.

제거

금융부채는 지급 의무의 이행, 취소, 또는 만료된 경우에 제거됩니다. 기존 금융부채가 대여자는 동일하지만 조건이 실질적으로 다른 금융부채에 의해 교환되거나, 기존 부채의 조건이 실질적으로 변경된 경우에, 이러한 교환이나 변경은 최초의 부채를 제거하고 새로운 부채를 인식하게 합니다. 각 장부금액의 차이는 당기손익으로 인식합니다.

(3) 금융상품의 상계

금융자산과 금융부채는 인식한 자산과 부채에 대해 법적으로 집행 가능한 상계 권리를 현재 가지고 있거나, 차액으로 결제하거나 자산을 실현하는 동시에 부채를 결제할의도가 있는 경우에 재무상태표에서 상계하여 순액으로 표시됩니다.

2.2.7 현금및현금성자산

재무상태표상의 현금및현금성자산은 보통예금과 소액현금 및 취득당시 만기가 3개월이내인 단기성 예금으로 구성되어 있습니다. 현금흐름표상의 현금및현금성자산은 이러한 현금및현금성자산에서 당좌차월을 차감한 후의 금액을 의미합니다.

2.2.8 재고자산

당사는 재고자산을 취득원가와 순실현가능가치 중 낮은 금액으로 평가하고 있습니다. 한편, 재고자산별 취득원가는 매입원가, 전환원가 및 재고자산을 현재의 장소에 현재의 상태로 이르게 하는데 발생한 기타원가를 포함하고 있습니다. 재고자산의 단위원가는 개별법(상품) 및 이동평균법(제품 및 원재료)으로 결정하고 있습니다.

2.2.9 매각예정비유동자산과 중단영업

당사는 비유동자산(또는 처분자산집단)의 장부금액이 계속사용이 아닌 매각거래나 분배를 통하여 주로 회수될 것이라면 이를 매각예정으로 분류하고 있습니다. 매각예정으로 분류된 비유동자산과 처분자산집단은 매각부대원가 차감 후 공정가치와 장부금액 중 작은 금액으로 측정하고 있습니다. 매각부대원가는 자산(또는 처분자산집단)의 처분에 직접 귀속되는 증분원가(금융원가와 법인세비용 제외)입니다.

매각예정으로의 분류 조건은 매각이 비유동자산(또는 처분자산집단)이 현재의 상태에서 즉시 매각 가능하고 그 매각가능성이 매우 높은 경우에 충족되는 것으로 보고 있습니다. 매각을 완료하기 위하여 요구되는 조치들은 그 매각이 유의적으로 변경되거나 철회될 가능성이 낮음을 보여야 하며, 매각예정으로 분류한 시점에서 1년 이내에 매각이 완료될 것으로 예상되어야 합니다.

매각 예정으로 분류된 유형자산과 무형자산은 감가상각 또는 상각하지 않고 있습니다.

2.2.10 투자부동산

투자부동산은 관련 거래원가를 가산한 취득원가로 측정하고 있으며, 발생시점에 자산의 인식요건을 충족한 대체원가를 포함하고 있습니다. 다만, 일상적인 관리활동에서 발생하는 원가는 발생시점에 비용으로 인식하고 있습니다.

당사는 투자부동산을 처분(즉, 취득자가 해당 자산을 통제하게 되는 날)하거나 사용을 통하여 더 이상 미래경제적효익을 얻을 수 없을 것으로 예상되는 경우 재무제표에서 제거하고 있으며 이로 인하여 발생하는 순처분금액과 장부금액의 차이는 제거시점의 당기손익에 반영하고 있습니다. 투자부동산의 제거로 인해 발생하는 손익에 포함될 대가(금액)는 기업회계기준서 제1115호의 거래가격 산정에 관한 요구사항에 따라 산정됩니다.

또한, 해당 자산의 사용목적이 변경된 경우에 한하여 투자부동산에서 다른 계정으로 대체하거나 다른 계정에서 투자부동산으로 대체하고 있습니다.

투자부동산은 분류에 따라서 취득원가에서 감가상각누계액과 인식한 손상차손누계액을 차감한 잔액을 장부금액으로 하고 있습니다. 감가상각비는 투자부동산의 취득원가에서 잔존가치를 차감한 잔액에 대하여 추정된 내용연수를 적용하여 건물은 50년동안 정액법으로 상각하고 있습니다.

투자부동산은 매달 임차료를 지급하는 조건으로 운용리스 하에서 임차인에게 리스되었습니다. 일부 계약의 경우 리스료에 CPI증가를 포함하나 지수나 요율에 따라 달라지는 그 밖의

변동리스료는 없습니다. 당사는 신용위험을 줄이기 위해 필요하다고 판단되는 경우 리스기간 동안 은행 보증을 받을 수 있습니다.

당사는 현행 리스의 종료 시점에 잔존가치 변동에 노출되어 있지만 통상 새로운 운용리스계약을 체결하므로 이러한 리스의 종료 시점에서 잔존가치를 즉시 실현하지는 않을 것입니다. 미래 잔존차치에 대한 예상은 투자부동산의 공정가치에 반영됩니다.

2.2.11 유형자산

건설중인자산은 취득원가에서 손상차손누계액을 차감한 잔액으로, 유형자산은 취득원가에서 감가상각누계액과 손상차손누계액을 차감한 잔액으로 표시하고 있습니다. 이러한 원가에는 자산의 인식요건을 충족한 대체원가 및 장기건설 프로젝트의 차입원가를 포함하고 있습니다. 유형자산의 주요 부분이 주기적으로 교체될 필요가 있는 경우 당사는 그 부분을 개별 자산으로 인식하고 해당 내용연수동안 감가상각하고 있습니다. 또한, 종합검사원가와 같이 자산의 인식요건을 충족하는 경우에는 유형자산의 장부금액에 포함되어 있으며, 모든 수선 및 유지비용은 발생시점에 당기손익에 반영하고 있습니다. 유형자산의 경제적 사용이 종료된 후에 원상회복을 위하여 자산을 제거, 해체하거나, 부지를 복원하는 데 소요될 것으로 추정되는 비용이 충당부채의 인식요건을 충족하는 경우 그 지출의 현재가치를 유형자산의 취득원가에 포함하고 있습니다.

감가상각비는 유형자산의 취득원가에서 잔존가치를 차감한 잔액에 대하여 추정한내용연수를 적용하여 건물은 50년, 기계장치 및 기타 유형자산은 3 ~ 5년동안 정액법으로 상각하고 있습니다.

유형자산은 처분하는 때(즉, 취득자가 해당 자산을 통제하게 되는 날)또는 사용이나 처분을 통하여 미래경제적 효익이 기대되지 않을 경우 제거합니다. 유형자산의 제거로 인하여 발생하는 손익은 순매각금액과 장부금액의 차이로 결정되며, 자산을 제거할 때 당기손익으로 인식합니다.

당사는 매 회계연도말에 유형자산의 잔존가치, 내용연수 및 감가상각방법의 적정성을 검토하고 변경이 필요한 경우 전진적으로 적용하고 있습니다.

2.2.12 리스

당사는 계약에서 대가와 교환하여, 식별되는 자산의 사용 통제권을 일정기간 이전하게 하는지를 고려하여 계약의 약정시점에, 계약자체가 리스인지, 계약이 리스를 포함하는지를 판단합니다.

리스이용자로서의 당사

당사는 단기리스와 소액 기초자산 리스를 제외한 모든 리스에 대하여 하나의 인식 과측정 접근법을 적용합니다. 당사는 리스로 지급의무를 나타내는 리스부채와 기초자산의 사용권을 나타내는 사용권자산을 인식합니다.

(1) 사용권자산

당사는 리스개시일(즉, 기초자산이 사용가능한 시점)에 사용권자산을 인식합니다. 사용권자산은 원가로 측정하고, 후속 측정 시 원가모형을 적용하였습니다. 원가모형을 적용하기 위하여 감가상각누계액과 손상차손누계액을 차감하고, 리스부채의 재측정에 따른 조정을 반영합니다. 사용권자산의 원가는 인식된 리스부채 금액, 최초 직접원가, 그리고 받은 리스 인센티

브를 차감한 리스개시일이나 그 전에 지급한 리스료를포함합니다. 사용권자산은 리스기간과 다음과 같은 자산의 추정된 내용연수 중 짧은 기간에 걸쳐 정액기준으로 감가상각됩니다.

구 분	내용연수
건물	2 ~ 7년
차량운반구	3 ~ 5년

리스기간 종료시점에 당사에 기초자산의 소유권이 이전되는 경우나 사용권자산의 원가에 당사가 매수선택권을 행사할 것임이 반영되는 경우, 감가상각은 자산의 기초자산의 추정된 내용연수를 사용하여 계산됩니다.

사용권자산도 손상의 대상이 되며 주석 2.2.16 비금융자산의 손상에 대한 회계정책에서 설명하였습니다.

(2) 리스부채

리스 개시일에, 당사는 리스기간에 걸쳐 지급될 리스료의 현재가치로 리스부채를 측정합니다. 리스료는 고정리스료(실질적인 고정리스료를 포함하고, 받을 리스 인센티브는 차감), 지수나 요율에 따라 달라지는 변동리스료 및 잔존가치보증에 따라 지급될 것으로 예상되는 금액으로 구성됩니다. 리스료는 또한 당사가 매수선택권을 행사할 것이 상당히 확실한 경우에 그 매수선택권의 행사가격과 리스기간이 당사의 종료선택권 행사를 반영하는 경우에 그 리스를 종료하기 위하여 부담하는 금액을 포함합니다.

지수나 요율에 따라 달라지는 변동리스료가 아닌 변동리스료는 (재고자산을 생산하는데 발생된 것이 아니라면) 리스료 발생을 유발하는 사건 또는 조건이 발생한 기간의 비용으로 인식합니다.

당사는 리스료의 현재가치를 계산할 때, 리스의 내재이자율을 쉽게 산정할 수 없기 때문에 리스개시일의 증분차입이자율을 사용합니다. 리스개시일 이후 리스부채 금액은 이자를 반영하여 증가하고 지급한 리스료를 반영하여 감소합니다. 또한, 리스부채의 장부금액은 리스기간의 변경, 리스료의 변경(예를 들어, 리스료를 산정할 때 사용한 지수나 요율의 변동으로 생기는 미래 리스료의 변동) 또는 기초자산을 매수하는 선택권 평가에 변동이 있는 경우 재측정됩니다.

당사의 리스부채는 이자부 차입금에 포함됩니다.

(3) 단기리스와 소액 기초자산 리스

당사는 단기리스(즉, 이러한 리스는 리스기간이 리스개시일로부터 12개월 이하이고 매수선택권을 포함하지 않음)에 대한 인식 면제 규정을 적용합니다. 또한 당사는 소액자산으로 간주되는 사무용품의 리스에 소액자산 리스에 대한 인식 면제 규정을 적용합니다. 단기리스와 소액자산 리스에 대한 리스료는 리스기간에 걸쳐 정액기준으로 비용으로 인식합니다.

리스제공자로서의 당사

당사는 기초자산의 소유에 따른 위험과 보상의 대부분을 이전하지 않는 리스를 운용리스로 분류합니다. 리스료 수익은 리스기간에 걸쳐 정액 기준으로 인식하며, 영업 성격에 따라 손익 계산서에서 매출에 포함됩니다. 운용리스 체결과정에서 부담하는 리스개설 직접원가를 기초

자산의 장부금액에 더하고 리스료 수익과 같은 기준으로 리스기간에 걸쳐 비용으로 인식합니다. 조건부 임대료는 임대료를 수취하는 시점에 매출로 인식합니다.

2.2.13 차입원가

의도된 용도로 사용하거나 판매가능한 상태에 이르게 하는 데 상당한 기간을 필요로 하는 자산의 취득, 건설 또는 생산과 직접 관련된 차입원가는 당해 자산 원가의 일부로 자본화하고 있습니다. 기타 차입원가는 발생시 비용으로 계상하고 있습니다. 차입원가는 이자금의 차입과 관련되어 발생한 이자와 기타 원가로 구성되어 있습니다.

2.2.14 정부보조금

정부보조금은 부수되는 조건의 이행에 대한 합리적인 확신이 있는 경우에 인식하고 있습니다. 자산 취득에 사용될 목적으로 수령한 상환의무가 없는 정부보조금 중 자산의 취득에 사용된 경우에는 이를 취득자산에서 차감하는 형식으로 표시하고, 당해 자산의 내용연수에 걸쳐 감가상각비와 상계하고 있습니다.

2.2.15 무형자산

당사는 개별적으로 취득한 무형자산은 취득원가로 계상하고 사업결합으로 취득하는 무형자산은 매수시점의 공정가치로 계상하며 최초 취득 이후 상각누계액과 손상차손누계액을 직접 차감하여 표시하고 있습니다. 한편, 개발비를 제외한 내부적으로 창출된 무형자산은 발생시점에 비용항목으로 하여 당기손익에 반영하고 있습니다.

무형자산은 유한한 내용연수를 가진 무형자산과 비한정 내용연수를 가진 무형 자산으로 구분되는 바, 유한한 내용연수를 가진 무형자산은 해당 내용연수에 걸쳐 상각하고 손상징후가 파악되는 경우 손상여부를 검토하고 있습니다. 또한 내용연수와 상각방법은 매 회계연도말에 그 적정성을 검토하고 있으며, 예상 사용기간의 변경이나 경제적효익의 소비형태 변화 등으로 인하여 변경이 필요한 경우에는 추정의 변경으로 회계처리하고 있습니다. 무형자산상각비는 해당 무형자산의 기능과 일관된 비용항목으로 하여 당기손익에 반영하고 있습니다. 무형자산상각비는 무형자산의 취득원가에서 잔존가치를 차감한 잔액에 대하여 추정한 내용연수를 적용하여 5년동안 정액법으로 상각하고 있습니다.

한편, 비한정 내용연수를 가진 무형자산은 상각하지 아니하되, 매년 개별적으로 또는 현금창출단위에 포함하여 손상검사를 수행하고 있습니다. 또한 매년 해당 무형자산에 대하여 비한정 내용연수를 적용하는 것이 적절한지를 검토하고 적절하지 않은 경우 전진적인 방법으로 유한한 내용연수로 변경하고 있습니다.

무형자산은 처분하는 때(즉, 취득자가 해당 자산을 통제하게 되는 날) 또는 사용이나 처분으로부터 미래경제적효익이 기대되지 않을 때 제거합니다. 당사는 무형자산 제거시 순매각금액과 장부금액의 차이로 인한 손익은 제거시점의 당기손익에 반영하고 있습니다.

연구개발비

당사는 연구에 대한 지출을 발생시점에 비용으로 인식하고 있습니다. 다만, 개별 프로젝트와 관련된 개발비의 경우, i) 무형자산을 사용하거나 판매하기 위해 그 자산을 완성할 수 있는 기술적 실현가능성을 제시할 수 있고, ii) 무형자산을 완성하여 사용하거나 판매하려는 의도와 능력이 있으며, iii) 이를 위한 충분한 자원이 확보되어 있고, iv) 무형자산이 어떻게 미래 경제적효익을 창출할 수 있는지를 제시할 수 있으며, v) 개발단계에서 발생한 무형자산 관련 지출을 신뢰성 있게 측정할 수 있는 경우에 한하여 무형자산으로 계상하고 있습니다.

한편, 자산으로 인식한 개발비는 원가모형을 적용하여 취득원가에서 상각누계액과 손상차손누계액을 직접 차감하여 표시하고 있으며, 개발이 완료되어 사용가능한 시점부터 경제적효익의 예상 지속기간에 걸쳐 상각하고 있습니다. 당사는 자산으로 인식한 개발비에 대하여 개발기간동안 매년 손상검사를 실시하고 있습니다.

2.2.16 비금융자산의 손상

당사는 매 보고기간종료일에 자산의 손상을 시사하는 징후가 존재하는지 검토하고 있습니다. 그러한 징후가 존재하는 경우 또는 매년 자산에 대한 손상검사가 요구되는 경우, 당사는 자산의 회수가능액을 추정하고 있습니다. 자산의 회수가능액은 자산 또는 현금창출단위의 순공정가치와 사용가치 중 큰 금액이며, 개별자산 별로 결정하나 해당 개별자산의 현금유입이 다른 자산이나 자산집단의 현금유입과 거의 독립적으로 창출되지 않는 경우, 해당 개별자산이 속한 현금창출 단위별로 결정됩니다. 자산의 장부금액이 회수가능액을 초과하는 경우, 자산은 손상된 것으로 보며 자산의 장부금액을 회수가능액으로 감소시키게 됩니다.

사용가치는 해당 자산의 기대 미래현금흐름의 추정치를 화폐의 시간가치와 해당 자산의 위험에 대한 시장의 평가를 반영한 세전할인율로 할인한 현재가치로 평가하고 있습니다. 순공정가치는 최근거래가격을 고려하고 있습니다. 그러한 거래가 식별되지 않는 경우 적절한 평가모형을 사용하여 결정하고 있습니다. 이러한 계산에는 평가배수, 상장주식의 시가 또는 기타 공정가치 지표를 이용하고 있습니다.

손상차손은 손상된 자산의 기능과 일관된 비용항목으로 하여 당기손익에 반영하고 있습니다. 다만, 재평가모형을 적용하는 자산으로서 이전에 인식한 재평가잉여금이 있는 경우에는 이전 재평가금액을 한도로 재평가잉여금과 상계하고 있습니다.

영업권을 제외한 자산에 대하여 매 보고기간종료일에 과거에 인식한 자산의 손상차손이 더 이상 존재하지 않거나 또는 감소하였다는 것을 시사하는 징후가 있는지 여부를 평가하며, 그러한 징후가 있는 경우 회수가능액을 추정하고 있습니다. 과거에 인식한 영업권을 제외한 자산의 손상차손은 직전 손상차손의 인식시점 이후 해당 자산의 회수가능액을 결정하는데 사용된 추정치에 변화가 있는 경우에 한하여 손상차손을 인식하지 않았을 경우의 자산의 장부금액의 상각 후 잔액을 한도로 장부금액을 회수 가능액으로 증가시키고 이러한 손상차손환입은 당기손익에 반영하고 있습니다.

영업권

당사는 매년 및 손상징후가 발생하였을 때 영업권의 손상검사를 수행하고 있습니다.

영업권에 대한 손상검사는 해당 영업권과 관련된 각각의 현금창출 단위 또는 현금창출단위 집단의 회수가능액을 추정하는 방식으로 수행되고 있으며 현금창출단위의 회수가능액이 장부금액에 미달하는 경우 손상차손을 인식하고 영업권에 대하여 인식한 손상차손은 이후에 환입하지 않습니다.

무형자산

당사는 비한정 내용연수를 가진 무형자산에 대하여 매년 및 손상징후가 발생하였을 때 개별 자산별 또는 현금창출 단위별로 손상검사를 수행하고 있습니다.

2.2.17 충당부채

당사는 과거사건의 결과로 현재의무(법적의무 또는 의제의무)가 존재하고, 당해 의무를 이행하기 위하여 경제적효익을 갖는 자원이 유출될 가능성이 높으며, 당해 의무의이행에 소요되는 금액을 신뢰성 있게 추정할 수 있는 경우에 충당부채를 인식하고있습니다. 충당부채를 결제하기 위하여 필요한 지출액의 일부 또는 전부를 제3자가 변제할 것이 예상되는 경우 당사가 의무를 이행한다면 변제를 받을 것이 거의 확실하게되는 때에 한하여 변제금액을 인식하고 별도의 자산으로 회계처리하고 있습니다. 충당부채와 관련하여 포괄손익계산서에 인식되는 비용은 제3자의 변제와 관련하여 인식한 금액과 상계하여 표시하고 있습니다.

2.2.18 법인세

당기법인세

당기 및 과거기간의 당기법인세부채(자산)는 보고기간종료일까지 제정되었거나 실질적으로 제정된 세율(및 세법)을 사용하여, 과세당국에 납부할 (과세당국으로부터 환급받을) 것으로 예상되는 금액으로 측정하고 있습니다.

자본에 직접 반영되는 항목과 관련된 당기 법인세는 자본에 반영되며 손익계산서에 반영되지 않고 있습니다. 경영진은 주기적으로 관련 세법 규정의 해석과 관련해서 법인세 환급액에 대한 회수가능성을 평가하여 필요한 경우 충당금을 설정하고 있습니다.

이연법인세

당사는 자산 및 부채의 재무보고 목적상 장부금액과 세무기준액의 차이인 일시적차이에 대하여 이연법인세자산과 이연법인세부채를 인식하고 있습니다.

당사는 다음의 경우를 제외하고 모든 가산할 일시적차이에 대하여 이연법인세부채를인식하고 있습니다.

- 영업권을 최초로 인식할 때 이연법인세부채가 발생하는 경우
- 자산 또는 부채를 최초로 인식하는 거래로서 사업결합거래가 아니고 거래 당시 회계이익이나 과세소득에 영향을 미치지 아니하는 거래에서 이연법인세부채가 발생하는 경우
- 종속기업, 관계기업 및 조인트벤처에 대한 투자지분과 관련한 가산할 일시적차이로서 동 일시적차이의 소멸시점을 통제할 수 있고 예측가능한 미래에 일시적차이가 소멸하지 않을 가능성이 높은 경우

또한, 다음의 경우를 제외하고는 차감할 일시적차이, 미사용 세액공제와 세무상 결손금이 사용될 수 있는 과세소득의 발생가능성이 높은 경우 이연법인세자산을 인식하고 있습니다.

- 자산 또는 부채를 최초로 인식하는 거래로서 사업결합거래가 아니고 거래 당시 회계이익이나 과세소득에 영향을 미치지 아니하는 거래에서 이연법인세자산이 발생하는 경우
- 종속기업, 관계기업 및 조인트벤처에 대한 투자지분과 관련한 차감할 일시적차이로서 동일시적차이가 예측가능한 미래에 소멸할 가능성이 높지 않거나 동 일시적 차이가 사용될 수 있는 과세소득이 발생할 가능성이 높지 않은 경우

이연법인세자산의 장부금액은 매 보고기간종료일에 검토하며, 이연법인세자산의 일부 또는 전부에 대한 혜택이 사용되기에 충분한 과세소득이 발생할 가능성이 더 이상높지 않다면 이연법인세자산의 장부금액을 감액시키고 있습니다. 한편, 감액된 금액은 사용되기에 충분한 과세소득이 발생할 가능성이 높아지면 그 범위내에서 다시 환입하고 있습니다. 또한, 매 보고기간종료일마다 인식되지 않은 이연법인세자산에 대하여 재검토하여, 미래 과세소득에 의해

이연법인세자산이 회수될 가능성이 높아진 범위까지 과거 인식되지 않은 이연법인세자산을 인식하고 있습니다.

이연법인세자산 및 부채는 보고기간종료일까지 제정되었거나 실질적으로 제정된 세율(및 세법)에 근거하여 당해 자산이 실현되거나 부채가 결제될 회계기간에 적용될 것으로 기대되는 세율을 사용하여 측정하고 있습니다.

당기손익 이외로 인식되는 항목과 관련된 당기법인세와 이연법인세는 당기손익 이외의 항목으로 인식하고 있습니다. 이연법인세 항목은 해당 거래에 따라서 기타포괄손익으로 인식하거나 자본에 직접 반영하고 있습니다.

당사는 당기법인세자산과 당기법인세부채를 상계할 수 있는 법적으로 집행가능한 권리를 가지고 있고 과세대상기업이 동일한 경우 혹은 과세대상기업은 다르지만 당기법인세부채와 자산을 순액으로 결제할 의도가 있거나, 유의적인 금액의 이연법인세부채가 결제되거나 이연법인세자산이 회수될 미래의 각 회계기간마다 자산을 실현하는 동시에 부채를 결제할 의도가 있는 경우에 이연법인세자산과 이연법인세부채가 동일한 과세당국과 관련이 있는 경우에만 이연법인세자산과 이연법인세부채를 상계하여 표시하고 있습니다.

판매세

수익, 비용 및 자산은 관련 판매세를 차감한 순액으로 인식하고 있습니다. 다만, 자산또는 용역의 구매와 관련한 판매세가 과세당국으로부터 환급받을 수 없는 경우에는 관련 자산의 취득원가의 일부 또는 비용항목의 일부로 인식하고 관련 채권과 채무는 판매세를 포함한 금액으로 표시하고 있습니다.

과세당국으로부터 환급받을 또는 과세당국에 납부해야 할 판매세의 순액은 재무상태표의 채권 또는 채무에 포함되어 있습니다.

2.2.19 퇴직급여

당사는 확정급여퇴직연금제도를 운영하고 있는 바, 관련 기금에 기여금을 납부하여야 합니다.

확정급여제도의 급여원가는 예측단위적립방식을 이용하여 결정됩니다. 보험수리적손익, 순이자에 포함된 금액을 제외한 사외적립자산의 수익 및 순이자에 포함된 금액을 제외한 자산인식상한효과의 변동으로 구성된 재측정요소는 발생 즉시 기타포괄손익으로 인식하고 있으며 후속적으로 당기손익으로 재분류하지 아니하고 있습니다.

과거근무원가는 다음 중 이른 날에 비용으로 인식하고 있습니다.

- 제도의 개정이나 축소가 발생할 때
- 관련되는 구조조정원가나 해고급여를 인식할 때

순이자는 순확정급여부채(자산)에 할인율을 곱하여 결정하고 있습니다. 당사는 근무원가와 순확정급여부채의 순이자를 매출원가 및 판매비와관리비의 항목으로 당기손익으로 인식하고 있습니다.

2.2.20 자기주식

당사는 자기주식을 자본에서 차감하여 회계처리하고 있습니다. 자기주식의 취득, 매각, 발행

또는 취소에 따른 손익은 손익계산서에 반영하지 않으며, 장부금액과 처분대가의 차이는 기타자본잉여금으로 회계처리하고 있습니다.

2.2.21 현금배당

당사는 배당을 지급하기 위해 분배가 승인되고 더 이상 기업에게 재량이 없는 시점에부채를 인식하고 있습니다. 주주에 대한 분배는 주주에 의한 승인을 필요로 합니다. 대응되는 금액은 자본에 직접 반영하고 있습니다.

2.2.22 고객과의 계약에서 생기는 수익

당사는 소프트웨어와 시스템, 인터넷 및 전자상거래 관련 솔루션의 개발 및 판매와 인터넷 관련 서비스를 제공하는 사업을 하고 있습니다. 고객과의 계약에서 당사는 재화나 용역의 통제가 고객에 이전되었을 때, 해당 재화나 용역의 대가로 받을 권리에 갖게 될 것으로 예상한 대가를 반영하여 수익으로 인식합니다. 당사는 고객과의 계약에서 재화나 용역을 고객에게 제공하기 전에 정해진 각 재화나 용역을 통제하므로 본인으로 결론 내렸습니다.

소프트웨어 등의 판매

소프트웨어 등의 판매 수익은 자산에 대한 통제가 고객에게 이전되는 시점인 소프트웨어 등의 인도 및 사용 가능한 시점에 인식됩니다. 당사는 계약 내의 다른 약속이 거래대가의 일부분으로 배부되어야 하는 별도의 수행의무인지 고려합니다. 소프트웨어등 판매 거래 가격을 산정할 때, 당사는 변동대가 및 유의적인 금융요소를 고려합니다.

(1) 변동대가

계약이 변동대가를 포함한 경우에 당사는 고객에 약속한 재화를 이전하고 그 대가로 받을 금액을 추정합니다. 변동대와 관련된 불확실성이 나중에 해소될 때, 이미 인식한 누적 수익 금액 중 유의적인 부분을 되돌리지(환원하지) 않을 가능성이 매우 높은 정도까지만 변동대가를 계약의 개시 시점에 추정하고 거래가격에 포함합니다.

(2) 유의적인 금융요소

일반적으로 당사는 고객으로부터 단기선수금을 수령합니다. 기준서 제1115호의 실무적 간편법을 적용하여, 당사는 계약을 개시할 때 고객에게 약속한 재화나 용역을 이전하는 시점과 고객이 그에 대한 대가를 지급하는 시점 간의 기간이 1년 이내일 것이라고 예상된다면 약속한 대가(금액)에 유의적인 금융요소의 영향을 반영하지 않습니다.

고객충성제도

당사는 고객충성제도를 운영하고 있으며, 고객은 이 제도에 따라서 서비스를 이용할수 있는 포인트를 적립 받습니다. 고객충성제도에 따라 포인트를 지급하는 것은 고객에게 중요한 권리이므로 별도의 수행의무에 해당됩니다. 포인트는 판매가격에 고객별 등급을 고려한 지급 비율에 기초하여 배부되거나, 이벤트 진행에 따라 지급됩니다.지급된 포인트는 고객충성제도에 따라 수익에서 차감되며, 사용되거나 소멸될 때까지 계약부채로 인식됩니다. 포인트 가격을 유료 판매가격과 동일한 것으로 보아 고객충성제도를 운영하고 있습니다. 당사는 매 분기별로 포인트 사용 및 잔액 현황에 따라 계약부채를 조정하며, 조정된 계약부채 금액은 손익에 반영됩니다.

소프트웨어 개발 및 유지보수 용역

당사는 고객 맞춤형 한 소프트웨어의 개발 및 구축된 소프트웨어의 유지보수 용역을 제공합니다. 당사는 소프트웨어의 개발 및 구축된 소프트웨어의 유지보수 용역에 대한 수익을 용역

진행률에 따라 기간에 걸쳐 인식합니다. 고객은 당사가 수행하는 용역에 대한 효익을 동시에 얻고 소비하기 때문입니다.

계약 잔액

(1) 계약자산

계약자산은 고객에게 이전한 재화나 용역에 대하여 그 대가를 받을 권리입니다. 고객이 대가를 지급하기 전이나 지급기일 전에 당사가 고객에게 재화나 용역을 이전하는 경우 그 대가를 받을 기업의 권리로 그 권리에 시간의 경과 외의 조건이 있는 자산은 계약자산입니다.

(2) 매출채권

수취채권은 무조건적인 당사의 권리를 나타냅니다. 왜냐하면 시간만 경과하면 대가를 지급 받을 수 있기 때문입니다.

(3) 계약부채

계약부채는 당사가 고객에게서 이미 받은 대가(또는 지급기일이 된 대가)에 상응하여 고객에게 재화나 용역을 이전하여야 하는 기업의 의무입니다. 만약 당사가 재화나 용역을 고객에게 이전하기 전에 고객이 대가를 지불한다면, 지급이 되었거나 지급기일 중이른 시점에 계약부채를 인식합니다. 계약부채는 당사가 계약에 따라 수행의무를 이행할 때 수익으로 인식합니다.

2.2.23 영업부문

당사는 기업회계기준서 제1108호에 따라 영업부문과 관련된 공시사항을 재무제표에 공시하고 있으며, 동 재무제표에는 별도로 공시하지 않았습니다.

2.3 제·개정된 기준서의 적용

당사는 2019년 1월 1일로 개시하는 회계기간부터 다음의 제·개정 기준서 및 해석서를 신규로 적용하였습니다.

2.3.1 기업회계기준서 제1116호 '리스'

기업회계기준서 제1116호 '리스'는 기업회계기준서 제1017호 '리스', 해석서 제2104호 '약정에 리스가 포함되어 있는지의 결정', 해석서 제2015호 '운용리스: 인센티브', 해석서 제2027호 '법적 형식상의 리스를 포함하는 거래의 실질에 대한 평가'를 대체합니다. 기업회계기준서 제1116호에서는 단일 리스이용자 모형을 도입하여 리스기간이 12개월을 초과하고 기초자산이 소액이 아닌 모든 리스에 대하여 리스이용자가 자산과 부채를 인식하도록 요구합니다. 리스이용자는 사용권자산과 리스료 지급의무를 나타내는 리스부채를 인식해야 합니다.

기업회계기준서 제1116호에서 리스제공자의 회계처리는 기업회계기준서 제1017호에서와 유의적으로 변경되지 않았습니다. 리스제공자는 기업회계기준서 제1017호에서와 유사한 원칙을 사용하여 리스를 운용리스 또는 금융리스로 계속 분류 할 것입니다.

당사는 2019년 1월 1일을 최초 적용일에 기업회계기준서 제1017호 및 해석서 제2104호에 따라 최초 적용일 이전에 이미 리스로 식별된 계약에 대하여만 이 기준서를 적용하는 실무적 간편법을 적용하기로 하였습니다. 또한 당사는 리스개시일에 리스기간이 12개월 이하이고

매수선택권이 존재하지 않는 리스('단기리스')와 리스계약의 기초자산이 소액인 리스 ('소액 자산') 대하여는 인식 면제를 적용하기로 선택하였습니다. 리스 기준서와 새로운 회계정책의 도입 영향은 주석 34에서 설명하고 있습니다.

2.3.2 기업회계기준해석서 제2123호 '법인세 처리의 불확실성'

이 해석서는 법인세 처리에 불확실성이 있을 때 기준서 제1012호를 어떻게 적용할지를 다룹니다. 그러나 이 해석서는 기준서 제1012호의 적용범위가 아닌 세금 또는 부담금과 그러한 세금 또는 부담금과 관련된 불확실한 세무 처리에 적용되지 않습니다. 이 해석서는 다음을 구체적으로 다루고 있습니다.

- 기업이 불확실한 법인세 처리를 개별적으로 고려할지
- 법인세 처리에 대한 과세당국의 조사에 관한 기업의 가정
- 기업이 과세소득(세무상결손금), 세무기준액, 미사용 세무상결손금, 미사용 세액 공제, 세율을 어떻게 산정할지
- 기업이 사실 및 상황의 변화를 어떻게 고려할지

당사는 불확실한 법인세 처리 각각을 개별적으로 고려할지 아니면 하나 이상의 다른 불확실한 법인세 처리와 함께 고려할지를 판단합니다. 접근법 중 불확실성의 해소를 더 잘 예측하는 접근법을 사용합니다.

당사는 법인세 처리의 불확실성을 파악하는데 유의적인 판단을 적용하였습니다. 당사는 여러 국가의 복잡한 세무 환경에서 운영되므로, 해석서가 재무제표에 미칠 영향을 평가하였습니다.

해석서를 적용할 때, 당사는 이전가격 관련 내용을 포함하여 불확실한 세무 포지션 여부를 고려하였습니다. 당사의 여러 과세 당국에 대한 세무신고는 이전가격 관련 공제를 포함하고 있으며, 과세당국은 이러한 세무 처리를 인정하지 않을 수도 있습니다. 당사는 이전가격 관련 자료와 세법 준수에 기초하여, 당사의 법인세 처리는 과세당국에 의해 수용될 가능성이 높다고 판단하였습니다. 해석서가 당사의 재무제표에 미치는 영향은 없습니다.

2.3.3 기업회계기준서 제1109호 '금융상품' (개정) - 부의 보상을 수반하는 중도상환특성

기업회계기준서 제1109호에서, 계약상 현금흐름이 원리금 지급만으로 구성(SPPI 조건)되어 있고 분류에 적절한 사업모형으로 보유하는 채무상품을 상각후원가 또는 기타포괄손익-공정가치로 측정할 수 있습니다. 기업회계기준서 제1109호의 개정은 계약의 조기 청산을 발생시키는 사건이나 상황과 무관하고, 당사자가 계약의 조기 청산에 대한 합리적인 보상을 하거나 받는지와 관계없이 SPPI 조건을 충족하는 금융자산을 명확히 하였습니다. 이 개정사항이 당사의 재무상태표에 미치는 영향은 없습니다.

2.3.4 기업회계기준서 제1019호 '종업원급여' (개정) - 확정급여제도의 개정, 축소, 정산

개정사항은 보고기간 중 제도의 개정, 축소, 청산이 일어났을 때의 회계처리에 대해 다루고 있습니다. 개정사항은 제도의 개정, 축소, 청산이 보고기간 중 발생한 경우 기업은 잔여 연차 보고기간에 대한 당기근무원가를 제도의 개정, 축소, 정산 후의 제도에서 제공된 급여와 사외적립자산을 반영한 순확정급여부채(자산)를 재측정하기 위해 사용된 보험수리적 가정을 사용하여 결정하여야 한다는 점을 명확히 하였습니다. 기업은 또한 제도의 개정, 축소, 정산 후 잔여 연차보고기간에 대한 순이자도 제도의 개정, 축소, 정산 후의 제도에서 제공된 급여와 사외적립자산을 반영한 순확정급여부채(자산) 및 순확정급여부채(자산)를 재측정하는 데 사

용된 할인율을 사용하여 결정하여야 합니다. 보고기간 중 당사에 발생한 제도의 개정, 축소, 정산이 없으므로 동 개정사항이 당사의 재무제표에 미치는 영향은 없습니다.

2.3.5 기업회계기준서 제1028호 '관계기업과 공동기업에 대한 투자' (개정) - 관계기업과 공동기업에 대한 장기투자지분

개정사항은 기업이 관계기업이나 공동기업에 대해 지분법을 적용하지 않는 금융상품에 기업회계기준서 제1109호를 적용하여야 하며 이러한 금융상품에는 실질적으로 기업의 관계기업이나 공동기업에 대한 순투자의 일부를 구성하는 장기투자지분이 포함된다는 점을 명확히 하고 있습니다. 이는 기업회계기준서 제1109호에서의 기대신용손실모델이 그러한 장기투자지분에 적용되는 것을 의미합니다. 동 개정사항은 또한 기업회계기준서 제1109호를 적용하면서 기업은 기업회계기준서 제1028호 '관계기업과 공동기업에 대한 투자'의 적용으로 인해 발생하는 관계기업 또는 공동기업의 손실이나 순투자에 대한 손상차손을 고려하지 않는다는 점을 명확히 하였습니다. 동 개정사항은 2019년1월1일 이후 최초로 시작되는 회계연도부터 소급하여 적용하되 조기 적용할 수 있습니다. 당사는 관계기업과 공동기업에 대한 장기투자지분이 없으므로 동 개정사항이 재무제표에 미치는 영향은 없습니다.

2015 - 2017 연차개선

2.3.6 기업회계기준서 제1103호 '사업결합'

이 개정은 공동약정의 한 당사자가 공동영업과 관련된 자산에 대한 권리와 부채에 대한 의무를 보유하다가 해당 공동영업(사업의 정의 충족)에 대한 지배력을 획득할 경우 해당 거래는 단계으로 이루어지는 사업결합에 대한 요구사항을 적용하여야 하며, 이 때 취득자는 공동영업에 대하여 이전에 보유하고 있던 지분 전부를 재측정하여야 하는 것을 명확히 하고 있습니다. 동 개정사항은 2019년1월1일 이후 최초로 시작되는 회계연도 이후에 취득일이 속하는 사업결합부터 적용하되 조기 적용할 수 있습니다. 당사는 공동 지배력을 획득한 거래가 없으므로 동 개정사항이 재무제표에 미치는 영향은 없습니다.

2.3.7 기업회계기준서 제1111호 '공동약정'

공동영업에 참여는 하지만 공동지배력을 보유하지 않은 공동영업 당사자가 그 공동영업(활동이 기업회계기준서 제1103호에서 정의하는 사업에 해당)에 대한 공동지배력을 획득할 수 있습니다. 이 개정은 이러한 경우 그 공동영업에 대해 이전에 보유하고 있던 지분은 재측정하지 않는다는 점을 명확히 하고 있습니다. 동 개정사항은 2019년1월1일 이후 최초로 시작되는 회계연도 이후에 공동지배력을 획득하는 거래부터 적용하되 조기 적용할 수도 있습니다. 당사는 공동 지배력을 획득한 거래가 없으므로 동 개정사항이 재무제표에 미치는 영향은 없습니다.

2.3.8 기업회계기준서 제1012호 '법인세' (개정)

이 개정은 배당의 법인세효과는 소유주에 대한 분배보다는 분배가능한 이익을 창출하는 과거의 거래나 사건에 보다 직접적으로 연관된다는 것을 명확히 합니다. 따라서 기업은 과거의 거래나 사건과 관련하여 원래 인식하였던 항목에 따라 배당의 법인세효과를 당기손익, 기타 포괄손익 또는 자본으로 인식합니다. 동 개정사항은 2019년1월1일 이후 최초로 시작되는 회계연도부터 적용하되 조기 적용할 수 있습니다. 이 개정 내용을 최초로 적용하는 경우, 가장 이른 비교기간 이후에 인식된 배당의 법인세효과에 이 개정 내용을 적용합니다. 당사의 현행 회계처리는 개정 내용과 차이가 없으므로, 재무제표에 미치는 영향은 없습니다.

2.3.9 기업회계기준서 제1023호 '차입원가' 개정

이 개정은 기업이 적격자산을 후속적으로 의도된 용도로 사용하거나 판매할 준비가 되었을 때, 그 적격자산을 취득하기 위한 모든 차입금이 일반적인 목적으로 차입한 자금에 포함되는 것을 명확히 합니다. 기업은 처음 이 개정 내용을 적용하는 회계연도 이후에 생기는 차입원가에 적용합니다. 이 개정 내용은 2019년 1월 1일 이후 처음 시작되는 회계연도부터 적용되 조기 적용할 수 있습니다. 당사의 현행 회계처리는 개정 내용과 차이가 없으므로, 재무제표에 미치는 영향은 없습니다.

2.4 공표되었으나 아직 시행되지 않은 회계기준

당사의 재무제표 발행승인일 현재 공표되었으나 아직 시행되지 않아 당사가 채택하지 않은 한국채택국제회계기준의 기준서 및 해석서의 제·개정내역은 다음과 같습니다.

2.4.1 기업회계기준서 제1103호 '사업결합' 개정- 사업의 정의

2018년 10월, 국제회계기준위원회(IASB)는 기업이 취득한 활동과 자산의 집합이 사업인지 여부를 결정하는데 도움을 주기 위하여 기업회계기준서 제1103호 '사업결합'의 '사업의 정의'를 개정하였습니다. 개정 사항은 사업의 정의를 충족하기 위한 최소한의 요구사항을 명확히 하고 '시장참여자가 누락된 투입물을 대체할 능력'이 있는지에 대한 평가를 삭제하였습니다. 또한 취득한 '과정'이 실질적인지를 기업이 평가할 수 있는 지침을 추가하였으며, 사업 및 산출물의 정의를 좁히고 선택적 집중테스트를 신설하였습니다. 동 개정 에 따라 새로운 적용사례가 추가되었습니다. 동 개정 사항은 최초 적용일 이후에 발생하는 거래 또는 사건에 대하여 전진적으로 적용되기 때문에 개정일에 동 개정사항이 재무제표에 미치는 영향은 없을 것으로 예상됩니다.

2.4.2 기업회계기준서 제1001호와 제1008호 개정 - 중요성의 정의

2018년 10월, 국제회계기준위원회(IASB)는 기업회계기준서 제1001호 '재무제표 표시'와 제1008호 '회계정책, 회계추정의 변경 및 오류'의 중요성 정의를 일치시키고 정의의 특정 측면을 명확하게 개정하였습니다. 새 정의에 따르면, '특정 보고기업에 대한 재무정보를 제공하는 일반목적재무제표에 정보를 누락하거나 잘못 기재하거나 불분명하게 하여, 이를 기초로 내리는 주요 이용자의 의사결정에 영향을 줄 것으로 합리적으로 예상할 수 있다면 그 정보는 중요'합니다. 동 중요성의 정의 개정 사항이 재무제표에 미치는 영향은 없을 것으로 예상됩니다.

3. 중요한 회계추정 및 가정

당사의 경영자는 재무제표 작성시 수익, 비용, 자산 및 부채에 대한 보고금액과 우발부채에 대한 주식공시사항에 영향을 미칠 수 있는 판단, 추정 및 가정을 하여야 합니다. 그러나 이러한 추정 및 가정의 불확실성은 향후 영향을 받을 자산 및 부채의 장부금액에 중요한 조정을 유발할 수 있습니다.

추정 및 가정

다음 회계연도내에 자산과 부채의 장부금액에 중요한 조정을 유발할 수 있는 중요한위험을 내포한 보고기간종료일 현재의 미래에 대한 중요한 가정 및 추정의 불확실성에 대한 기타 주요 원천은 다음과 같습니다. 가정 및 추정은 재무제표를 작성하는 시점에 입수가 가능한 변수에 근거하고 있습니다. 현재의 상황과 미래에 대한 가정은 시장의 변화나 당사의 통제에서 벗어난 상황으로 인해 변화할 수 있습니다. 그러한 변화가 발생시 이를 가정에 반영하고 있습니다.

다.

금융상품의 공정가치

활성시장이 없는 금융상품의 공정가치는 현금흐름할인법을 포함한 평가기법을 적용하여 산정하였습니다. 이러한 평가기법에 사용된 입력요소에 관측가능한 시장의 정보를 이용할 수 없는 경우 공정가치의 산정에 상당한 추정이 요구됩니다. 이러한 판단에는 유동성 위험, 신용 위험, 변동성 등에 대한 입력변수의 고려가 포함됩니다. 이러한 요소들에 대한 변화는 금융상품의 공정가치에 영향을 줄 수 있습니다.

비금융자산의 손상

당사는 매 보고일에 모든 비금융자산에 대하여 손상징후의 존재 여부를 평가합니다. 영업권과 비한정 내용연수의 무형자산에 대해서는 매년 또는 손상징후가 있는 경우에 손상검사를 수행합니다. 기타 비금융자산에 대해서는 장부금액이 회수가능하지 않을 것이라는 징후가 있을 때 손상검사를 수행합니다.

사용가치를 계산하기 위하여 경영자는 해당 자산이나 현금창출단위로부터 발생하는 미래기대현금흐름을 추정하고 동 미래기대현금흐름의 현재가치를 계산하기 위한 적절한 할인율을 선택하고 있습니다.

퇴직급여제도

확정급여퇴직제도의 현재가치는 보험수리적 평가방법을 통해 결정됩니다. 보험수리적 평가방법의 적용을 위해서는 다양한 가정을 세우는 것이 필요합니다. 이러한 가정의 설정은 할인율, 미래임금상승율, 사망률 및 미래연금상승률의 결정 등을 포함합니다. 평가방법의 복잡성과 기본 가정 및 장기적인 성격으로 인해 확정급여채무는 이러한 가정들에 따라 민감하게 변동됩니다. 모든 가정은 매 보고기간종료일마다 검토됩니다.

※ 상세한 주식사항은 향후 전자공시시스템(<http://dart.fss.or.kr>)에 공시될 당사의 감사보고서를 참고하시기 바랍니다.

- 최근 2사업연도의 배당에 관한 사항
- 해당사항 없음. 상기 기재된 이익잉여금처분계산서를 참고하시기 바랍니다.

□ 정관의 변경

가. 집중투표 배제를 위한 정관의 변경 또는 그 배제된 정관의 변경

변경전 내용	변경후 내용	변경의 목적
-	-	해당사항 없음

나. 그 외의 정관변경에 관한 건

변경전 내용	변경후 내용	변경의 목적
--------	--------	--------

<p>제 2조 (목 적) 당 회사는 다음의 사업을 영위함을 목적으로 한다.</p> <p>1) ~71) (생 략)</p> <p>72) 전 각호에 관련된 부대사업</p>	<p>제 2조 (목 적) 당 회사는 다음의 사업을 영위함을 목적으로 한다.</p> <p>1) ~71) (현행과 같음)</p> <p>72) <u>대출모집업</u></p> <p>73) <u>대부중개업</u></p> <p>74) <u>대부업</u></p> <p>75) <u>신용정보제공 이용업</u></p> <p>76) 전 각호에 관련된 부대사업</p>	<p>신규사업에 따른 사업목적 추가</p>
<p>제13조 (주주명부의 폐쇄 및 기준일)</p> <p>① <u>당 회사는 매년 1월 1일부터 1월 15일까지 주식의 명의개서, 질권의 등록, 신탁재산의 표시 또는 말소를 정지한다.</u></p> <p>②(생 략)</p> <p>③<u>당 회사는 임시주주총회의 소집 기타 필요한 경우 이사회의 결의로 3개월을 경과하지 아니하는 일정한 기간을 정하여 권리에 관한 주주명부의 기재변경을 정지하거나 이사회의 결의로 정한 날에 주주명부에 기재되어 있는 주주를 그 권리를 행사할 주주로 할 수 있으며, 이사회가 필요하다고 인정하는 경우에는 주주명부의 기재변경 정지와 기준일의 지정을 함께 할 수 있다. 회사는 이를 2주간 전에 공고하여야 한다.</u></p>	<p>제13조 (기준일)</p> <p style="text-align: center;"><삭 제></p> <p>①(현행과 동일)</p> <p>②<u>당 회사는 임시주주총회의 소집 기타 필요한 경우 이사회의 결의로 정한 날에 주주명부에 기재되어 있는 주주를 그 권리를 행사할 주주로 할 수 있다. 회사는 이를 2주간 전에 공고하여야 한다.</u></p>	<p>주주명부 폐쇄기간 및 명의개서 정지 내용 삭제</p>
<p>제38조 (이사회 결의방법)</p> <p>① <u>이사회 결의는 이사 과반수의 출석과 출석이사의 과반수로 한다. 다만 상법 제397조의2(회사의 기회 및 자산의 유용금지) 및 제398조(자기거래금지)에 해당하는 사안에 대한 이사회 결의는 이사 3분의 2 이상의 수로 한다.</u></p>	<p>제38조 (이사회 결의방법)</p> <p>① <u>이사회 결의는 이사 과반수의 출석과 출석이사의 과반수로 한다. 다만 상법 제397조의2(회사의 기회 및 자산의 유용금지) 및 제398조(이사 등과 회사간의 거래)에 해당하는 사안에 대한 이사회 결의는 이사 3분의 2 이상의 수로 한다.</u></p>	<p>상법 조문명 명확화</p>

※ 기타 참고사항

□ 이사의 선임

가. 후보자의 성명 · 생년월일 · 추천인 · 최대주주와의 관계 · 사외이사후보자 여부

후보자성명	생년월일	사외이사 후보자여부	최대주주와의 관계	추천인
이문세	1957.01.15	사외이사	없음	이사회

김광원	1955.05.08	사외이사	없음	이사회
김성한	1980.01.06	사외이사	없음	이사회
총 (3) 명				

나. 후보자의 주된직업 · 세부경력 · 해당법인과의 최근3년간 거래내역

후보자성명	주된직업	세부경력		해당법인과의 최근3년간 거래내역
		기간	내용	
이문세	대주회계법인 공인회계사	1981.02	고려대학교 경영학과 졸업	해당사항 없음
		2012.02	서울대학교 최고경영자과정 수료	
		2000.09~2013.09	삼정회계법인 부대표	
		2005.06~2013.06	한국공인회계사회 윤리조사심의위원회 부위원장	
		2012.01~2013.12	한국조세연구포럼 부회장	
		2012.02~2016.02	전국버스운송사업조합 운영위원	
		2014.12~2018.08	주택도시보증공사 감사위원장	
		2015.09~2020.03	스페셜올림픽 코리아(비영리법인) 감사	
		2020.02 ~ 현재	스포츠토토코리아 감사(비상임)	
		2014.04 ~ 현재	대주회계법인 근무	
김광원	㈜키다리스튜디오 디오 사외이사	1982.02	부산대학교 전기기계과 졸업	해당사항 없음
		1995.03~2001.09	한국인포맥스 지사장, 대표이사	
		2004.03~2009.06	KIS정보통신(주) 대표이사	
		2009.07~2010.03	한국신용평가(주) 부사장	
		2010.04~2012.03	㈜코벤 대표이사	
		2013.03~2017.02	한국정보인증(주) 사외이사	
		2019.03~2020.03	㈜키다리스튜디오 디오 사외이사	
김성한	세종대학교 조교수	2012.02	서울대학교 기계항공공학부 학사·박사	해당사항 없음
		2012.03~2013.06	서울대학교 정밀기계설계연구소	
		2013.07~2014.06	University of Michigan, Michigan, USA Postdoctoral associate	
		2014.07~2016.02	University of California, Berkeley, USA Postdoctoral associate	
		2016.03~2019.08	동아대학교 기계공학과 조교수	
		2019.09 ~ 현재	세종대학교 지능기전공학부 조교수	

다. 후보자의 체납사실 여부 · 부실기업 경영진 여부 · 법령상 결격 사유 유무

후보자성명	체납사실 여부	부실기업 경영진 여부	법령상 결격 사유 유무
이문세	해당사항 없음	해당사항 없음	해당사항 없음
김광원	해당사항 없음	해당사항 없음	해당사항 없음
김성한	해당사항 없음	해당사항 없음	해당사항 없음

라. 후보자의 직무수행계획(사외이사 선임의 경우에 한함)

[이문세 후보자]

본 후보자는 사외이사로 선임되는 경우 제반 법령 및 회사의 규정을 준수하고, 선량한 관리자로서 업무를 성실히 수행하겠음.

회계법인의 회계사로서 여러 기업의 경영상태, 재무상태 등의 검토를 수행한 경험을 바탕으로 이사회에서 의사결정시 재무적인 부분을 중점적으로 검토하여 재무리스크를 줄이는데 기여하고자 함

[김광원 후보자]

본 후보자는 상법상 사외이사의 책임과 의무를 인지하고 있으며, 이를 준수하고 이사회에 적극적으로 참여하여 회사의 사외이사로서 투명하고 독립적인 의사결정을 하겠음.

[김성한 후보자]

본 후보자는 사외이사로 선임되는 경우 제반 법령 및 회사의 규정을 준수하고, 대주주 등으로부터 독립적인 지위에서 적법하고 윤리적으로 직무를 수행하도록 하겠습니다. 또한 이사회에 적극적으로 참여하여 회사의 경영에 대한 감독기능을 충실히 수행하여 회사의 발전과 기업가치를 증진시킬수 있도록 노력하겠습니다.

마. 후보자에 대한 이사회의 추천 사유

[이문세 후보자에 대한 추천사유]

이문세 후보는 한국공인회계사 및 세무사 자격을 취득한 재무 회계 전문가로서, 삼정회계법인, 한국 공인회계사회, 한국조세연구포럼 등 다양한 기관에서 활동해 온 경험을 바탕으로 회사의 경영 및 재무 의사결정에 유용한 조언을 해줄 수 있을 것으로 판단됩니다. 이에 이문세 후보를 사외이사 후보자로 추천합니다.

[김광원 후보자에 대한 추천사유]

김광원 후보는 타회사의 사외이사로서의 재직한 경력으로 사외이사의 직무를 충분히 이해하고 있으며, 대주주 등과의 독립된 지위에서 회사의 주요 의사결정에 참여함으로써 주주 이익을 극대화 할 것으로 판단되어 김광원 후보를 사외이사 후보자로 추천합니다.

[김성한 후보자에 대한 추천사유]

김성한 후보는 현재 세종대학교 소프트웨어융합대학 기능기전공학부 조교수로서 미래 신시장 창출과 산업 경쟁력 강화를 위하여 창조적이고 혁신적인 기술 연구개발에 참여하고 있습니다. 회사의 사업경쟁력 제고와 미래 신사업 발굴을 통한 회사의 성장과 발전에 기여할 것으로 기대하고 있습니다.

확인서

확 인 서

후보자 본인은 본 서류에 기재한 증권의 발행 및 공시 등에 관한 규정 제 3-15조 제3항 제3호 가목부터 마목까지의 사항이 사실과 일치함을 확인합니다.

2020년 3월 10일

보고자 : 이 문 세 

증권의 발행 및 공시 등에 관한 규정

제3-15조(참고서류)

③ 제1항에 따른 주주총회의 목적이 다음 각 호의 1에 해당하는 사항인 경우에는 그 내용을 기재하여야 한다. 다만, 권유자가 해당 상장주권의 발행회사, 그 임원 또는 대주주가 아닌 경우 또는 주주총회 목적사항에 반대하고자 하는 자인 경우에는 주주총회의 목적사항의 제목만 기재할 수 있다.

3. 이사의 선임에 관한 것인 경우

가. 후보자의 성명·생년월일·주된 직업 및 세부 경력사항

나. 후보자가 사외이사 또는 사외이사가 아닌 이사 후보자인지 여부

다. 후보자의 추천인 및 후보자와 최대주주와의 관계

라. 후보자와 해당 법인과의 최근 3년간의 거래내역. 이 경우의 거래내역은 금전, 증권 등 경제적 가치가 있는 재산의 대여, 담보제공, 채무보증 및 법률고문계약, 회계감사계약, 경영자문계약 또는 이와 유사한 계약등(후보자가 동 계약등을 체결한 경우 또는 동 계약등을 체결할 법인·사무소 등에 동 계약등의 계약기간 중 근무한 경우의 계약등을 말한다)으로 하되 약관 등에 따라 불특정다수인에게 동일한 조건으로 행하는 정형화된 거래는 제외한다.

마. 후보자(사외이사 선임의 경우에 한한다)의 직무수행계획

확 인 서

후보자 본인은 본 서류에 기재한 증권의 발행 및 공시 등에 관한 규정 제 3-15조 제3항 제3호 가목부터 마목까지의 사항이 사실과 일치함을 확인합니다.

2020년 3월 10일

보고자 : 김 광 원



증권의 발행 및 공시 등에 관한 규정

제3-15조(참고서류)

③ 제1항에 따른 주주총회의 목적이 다음 각 호의 1에 해당하는 사항인 경우에는 그 내용을 기재하여야 한다. 다만, 권유자가 해당 상장주권의 발행회사, 그 임원 또는 대주주가 아닌 경우 또는 주주총회 목적사항에 반대하고자 하는 자인 경우에는 주주총회의 목적사항의 제독단 기재할 수 있다.

3. 이사의 선임에 관한 것인 경우

가. 후보자의 성명·생년월일·주된 직업 및 세부 경력사항

나. 후보자가 사외이사 또는 사외이사가 아닌 이사 후보자인지 여부

다. 후보자의 추천인 및 후보자와 최대주주와의 관계

라. 후보자와 해당 법인과 최근 3년간의 거래내역. 이 경우의 거래내역은 증권, 증권 등 경제적 가치가 있는 재산의 대여, 담보제공, 채무보증 및 법률고문계약, 회계감사계약, 경영자문계약 또는 이와 유사한 계약등(후보자가 동 계약등을 체결한 경우 또는 동 계약등을 체결한 법인·사무소 등에 동 계약등의 계약기간 중 근무한 경우의 계약등을 말한다)으로 하되 약관 등에 따라 불특정다수인에게 동일한 조건으로 행하는 정형화된 거래는 제외한다.

마. 후보자(사외이사 선임의 경우에 한한다)의 직무수행계획

확 인 서

후보자 본인은 본 서류에 기재한 증권의 발행 및 공시 등에 관한 규정 제 3-15조 제3항 제3호 가목부터 마목까지의 사항이 사실과 일치함을 확인합니다.

2020년 3월 9일

보고자 : 김 성 한 

증권의 발행 및 공시 등에 관한 규정
제3-15조(참고서류)

③ 제1항에 따른 주주총회의 목적이 다음 각 호의 1에 해당하는 사항인 경우에는 그 내용을 기재하여야 한다. 다만, 권유자가 해당 상장주권의 발행회사, 그 임원 또는 대주주가 아닌 경우 또는 주주총회 목적사항에 반대하고자 하는 자인 경우에는 주주총회의 목적사항의 제목만 기재할 수 있다.

3. 이사의 선임에 관한 것인 경우

가. 후보자의 성명·생년월일·주된 직업 및 세부 경력사항
나. 후보자가 사외이사 또는 사외이사가 아닌 이사 후보자인지 여부
다. 후보자의 추천인 및 후보자와 최대주주와의 관계
라. 후보자와 해당 법인과의 최근 3년간의 거래내역. 이 경우의 거래내역은 금전, 증권 등 경제적 가치가 있는 재산의 대여, 담보제공, 채무보증 및 법률고문계약, 회계감사계약, 경영자문계약 또는 이와 유사한 계약등(후보자가 동 계약등을 체결한 경우 또는 동 계약등을 체결한 법인·사무소 등에 동 계약등의 계약기간 중 근무한 경우의 계약등을 말한다)으로 하되 약관 등에 따라 불특정다수인에게 동일한 조건으로 행하는 정형화된 거래는 제외한다.
마. 후보자(사외이사 선임의 경우에 한한다)의 직무수행계획

※ 기타 참고사항

□ 이사의 보수한도 승인

가. 이사의 수 · 보수총액 내지 최고 한도액

(당 기)

이사의 수 (사외이사수)	6 (3)
보수총액 또는 최고한도액	1,800백만원

(전 기)

이사의 수 (사외이사수)	4(1)
실제 지급된 보수총액	685백만원
최고한도액	1,800백만원

※ 기타 참고사항

□ 감사의 보수한도 승인

가. 감사의 수 · 보수총액 내지 최고 한도액

(당 기)

감사의 수	1
보수총액 또는 최고한도액	100백만원

(전 기)

감사의 수	1
실제 지급된 보수총액	24백만원
최고한도액	100백만원

※ 기타 참고사항

※ 참고사항

※ 코로나바이러스 감염증-19(COVID-19)의 감염 및 전파를 예방하기 위하여, 총회장 입장전 '열화상 카메라'의 측정 결과에 따라 발열이 의심되는 경우 출입이 제한될 수 있으며, 입장시에는 반드시 마스크를 착용해주시기 바랍니다. 의결권 행사가 필요하신 주주님들께서는 전자투표제도를 적극 활용해 주시기 바랍니다.

▶ 전자투표에 관한 안내

당사는 상법 제368조의4 및 동법 시행령 제13조에 따른 전자투표제도를 이번 주주총회에서 활용하도록 결의하였고, 이 제도의 관리업무를 한국예탁결제원에 위탁하였습니다. 주주님께서는 주주총회에 참석하지 아니하고 전자투표 방식으로 의결권을 행사하실 수 있습니다.

가. 전자투표 관리시스템

- 인터넷주소 : <http://evote.ksd.or.kr>
- 모바일주소 : <http://evote.ksd.or.kr/m>

※ 키움증권에 계좌가 있으신 경우 HTS/MTS를 통해서도 전자투표가 가능합니다.

영웅문4 : 온라인업무 - 전자투표 가능종목 조회

영웅문S : 업무 - 공모주/권리 - 전자투표조회

나. 전자투표 행사기간 : 2020년 3월 15일 ~ 2020년3월24일

- 기간 중 오전9시부터 오후10시까지 시스템 접속 가능 (단, 마지막날은 오후5시까지만 가능)

다. 시스템에 공인인증을 통해 주주본인을 확인 후 의안별 의결권 행사

- 주주확인용 공인인증서의 종류 : 증권거래전용 공인인증서, 은행 개인용도제한용 공인인증서 또는 은행·증권 범용 공인인증서

라. 수정동의안 처리 : 주주총회에서 상정된 의안에 관하여 수정동의가 제출되는 경우 전자투표는 기권으로 처리

▶ 주총 집중일 주총 개최 사유

- 해당사항 없음